臺灣日日新報 夕刊
六月十四日
夕刊定價一部二錢
編輯兼發行人 臺北市榮町四丁目番地 佐々木 ■
發行所 臺灣日日新報社
基隆市旭町(電話七八五) 基隆支局
臺中市寶町(電話四〇七) 臺中支局
臺南市錦町(電話長貳〇〇) 臺南支局
花蓮港街入船町 花蓮港支局
大阪市西區靱南通貳丁目(ユタカビルディング內) 大阪支局
東京市京橋區銀座參丁目(玉置館內) 東京支局

新東亞建設の癌 英租界封鎖さる
七ケ所で檢問檢索斷行

【天津十四日發同盟】黎明興亞の一角に新情勢に逆流する暗黒の伏魔殿的存在として殘存する英租界に對し徹底膺懲を下すの日は遂に來た、幾度か忍從に忍從を重ねた烈々の正義に燃る全日本民族は如何に今日この日の到來を待望したことであらう、わが外交史上特筆すべき十四日天津英佛兩租界外周を繞る萬國橋、山口街、旭街、芙蓉街、英國競馬場、秦安路、中街の七ケ所の通路及び萬國橋下流の白河は午前六時を期して嚴重なる檢問檢索及び船舶停船檢査が實施された、北支に珍らしい爽やかな清澄の空には一片の雲も止めない、この朝檢問檢索開始に先立ち早曉より鐵帽戰鬪姿の皇軍歩哨及び憲兵が多數の巡警とともに前記七ケ所の檢問所在の位置に就き時刻の至るを待つや、定刻六時七ケ所の檢問は一齊に開始された、これを知らずして通りかからうとする徒歩の華人洋車、自動車に乘つた外人がいづれも租界、境界線の自由出入を制止され通路左側に整然と並んで檢索を待つ 九時前後の出勤時刻ともなれば通行人は續々殺到、ここに繁華街山口街は電車十台が日軍の警戒界線外に連り、日用品その他を滿載した荷車、トラツクなど租界內搬入を制限され内外華人の通行人とともに街頭に溢れ喧噪を極める、その中を檢索を終つた少数の老幼婦女を優先的に出入せしめてゐる一方、白河方面橋下流の船舶檢査所では若數の將兵が數隻の鉄艇に分乘し食料品その他の貨物を積んだ船に一々停船命令を下し臨檢檢査を行ひつつあり、白河はこれら停船した船舶で水面を埋め文字通り立錐の餘地なき狀態を呈してゐる

(凸版は封鎖された英佛租界の略圖)

外人商社逃げ出す

【天津十四日發同盟】わが方の斷乎たる對英自主的手段は十四日午前六時を期して實行されたが從來英租界に本拠を有するドイツ、米國等の外人商社はわが租界對策の意外に强硬なるに驚き昨十三日からゼネラルモーター會社を始めとしてテキサス石油會社等米國系有力商社が日本側との取引きの円滑を圖るため一齊に特三區に分店を開設した、更にドイツ系商社たる禮民洋行、德利洋行、商租洋行の三商社も特一區方面に分店を設けて引越しを行ふべく適當なる家屋を物色中である、この外租界問題の進展如何によつて更に多數外人商社が英租界外に分店出張所を設けることとなりこれが成行きは非常に注目されてゐる

我決意に狼狽し 封鎖延期を懇請
犯人引渡の再考を通告

【ロンドン十三日發同盟】英國政府は天津英租界の封鎖に狼狽、日本側の態度緩和に苦慮し十三日の内閣外交委員會で協議の結果、第三國人一名、日英兩國委員各一名からなる調査委員會設置案通達方をクレーギー駐日大使並にジヨンソン天津總領事に訓令したが、更に重光大使に對しても新事實發見を理由に犯人引渡に就き再考の用意ある旨通告、封鎖の延期方を懇請して來た、一方英國各紙は現地からの電報を大々的に掲載してゐるが、何れも以上の申出に依り英國政府が紛爭を圓滿に處理することに期待をかけてゐる狀態である

斷乎、要請を拒絶
今更ら再調査など無用

【天津十三日發同盟】英國租界問題に對するわが方の强硬態度を察知したる英國本國側は極度の狼狽振りを示すとともに、これが對策に腐心しつつある模樣であるが、强度の檢問、檢索に一驚した英本國政府は十三日午後天津總領事に對し打電訓令を行ひ、ハーバート首席領事は午後八時わが總領事館を訪問、日英の兩國委員の外第三國の委員を加へ、程錫庚狙擊犯人犯罪の存無を調査したいが、貴方の意向如何との旨の申入れを行つた、これに對しわが總領事館當局では現地軍當局と協議の結果、今更第三國を入れて調査するの餘地を認めない旨を述べこれを峻拒した

天津英佛租界封鎖斷行
【寫眞は天津英佛租界當局では十四日を期し英佛兩租界封鎖を施行した天津英租界のビクトリア街ビクトリア公園附近】

單に封鎖の遷延策
英に協力の誠意はない

【東京十四日發同盟】天津英租界に對するわが出先當局の封鎖斷行に狼狽した英國政府は、わが方に協同委員會設置を提議し或は犯人引渡しによる事態の緩和方を申入れたなど傳へられるが、英國側のかかる提議は只封鎖の遷延を圖らんとする魂膽に過ぎず、十三日の天津軍声明にもある如く英國が眞に支那における新情勢を認識して衷心より日本と提携し東亞の新秩序建設に協力するに非されば問題の眞の解決は望めないとされてゐる、即ち

一、わが方の天津英租界の封鎖斷行は本來英租界當局が東亞における新事態に對し協力するの誠意なきに依るものであつて、わが出先當局が聲明せる通り英租界當局が百八十度の轉向を如實に示さざる限り問題は解決しないのである

一、英國側は今更程錫庚暗殺犯人の引渡しによつてわが封鎖斷行を阻止し遷延せしめんとするも事態茲に到つては犯人引渡し問題の如きは枝葉末節の問題に過ぎない、即ち英國の提案なるものは今回の問題の眞相に觸れぬものである

一、更に第三國人を參加せしめる協同委員會設置の如きは所謂國際會議の方式を變形せるものに外ならず、東亞の問題が從來の如き國際會議の方式によつて解決すべきでないことはわが方の屢々闡明せるところであつて、かかる協同委員會の設置の如きは何等效果がないことは明かである

所信に邁進
十四日午前六時を期し

【天津十三日發同盟】わが現地當局では今回の英租界問題に對し斷乎强硬態度をもつて臨むこととなつた、即ち

十四日午前六時以前當方の要求たる程錫庚狙擊犯人四名の引渡しに應ずる場合は檢問檢索は實施しない

一、若し實施後に至り假令犯人引渡しを應諾するも斷乎これを峻拒し英當局が全面的に態度を改めるまで方針は變更しない

一、今回の檢問檢索及び白河航行船舶に對する檢査は英國側の反省あるまで長期間に亙つて決行する

との方針に一決して一路所信に邁進することになつてゐる

商工省人事
十六日正式發令

【東京十三日發同盟】商工省の機構改革に伴ふ人事異動に關しては八田商相、村瀬次官の手許で銓衡中の所十三日夜人選を內定したので十三日の閣議に附議決定、大官、寺尾貿易局長官、小島燃料局長官の三外局長官は留任、新設の物價局長官は官制通り商相が兼任することになつてゐる

同村瀬次官をはじめ石井特許局長官…

日商工省改正官制の公布施行と同時に左の如く發令されることとなつた

臨時物資調整局次長 竹内可吉
任物價局次長 工務局長 東榮二
任總務局長 鑛山局長 小金義照
任鑛產局長 特許局總務部長 大貝晴彦
任機械局長 特業對策部長 椎谷狩野吉
任鐵鋼局長 臨時物資調整局第四部長 辻謹吾
任纖維局長 東京鑛山監督局長 永田彥太郎
任化學局長 保險局長 牧 楢雄
任管理局長 統計課長 妹川武人
任振興部長 商務局長 新倉利廣
任物價局第一部長

天に唾する英、佛
日本の措置極めて妥當 イタリー官民の見解

【ローマ十三日發同盟】天津の英佛租界遮斷決定の報道はイタリー各界に於てもこれを重視し十三日のローマ各紙は大見出しで天津租界を報載してゐるがイタリー政府官邊及び民間有力筋の見解を綜合すると殆ど一致して我が現地當局の斷乎たる措置を妥當なりとし日本はこの機會に北支の治安工作を確立しデモクラシー國家の妨害工作を粉碎すべしとて左の如き見解を洩らしてゐる

日本現地當局の天津英佛租界遮斷は北支新和平工作のためまた英佛の反省を促すためにも効果を具へるものである、英佛兩租界が所謂政權に日本軍攻擊の策源地を提供するのみならず彼等のテロ行爲を意識的に庇護してゐる以上日本の英佛租界を封鎖せんとするは當然の措置と言はねばならぬ、日本側が斯く隱忍自重し外交談判を盡したことを日本の弱腰と見たのは英國側の重大な認識不足と斷ぜざるを得ない、日本がデモクラシー國家の蔣政權支援や後方攪亂援助を何時までも容認すると思ふのは彼等の錯覺である、英佛が反省せねば日本軍は更なる封鎖に出ずるに相違なく更に臨時政府と協力して支那領土である租界の武裝回收をも斷行すべく此際英佛租界は手も足も出ず自ら求めて既得權益の喪失を招くこととならう、要するに彼等は歐州で犯した過誤を今又極東で繰返しつつあるのである、日本の求める所は正義の平和である、歷史的不正を何処まで固執せんとする英佛は天に吐いた唾を自らの頭面に受けるものと言ふべきであらう

北支開發會社
資本は日支折半とし 近く各子會社を設立

【東京十四日發同盟】北支開發會社では既に設立を見た華北交通、電信電話等の交通事業の子會社に次ぎ製鹽、石炭、粘土、鐵鋼に就てもその子會社を設立すべく計畫を進めてゐたが關係各方面の諒解を得て急速に進捗することになつた、而して右子會社の出資は日支折半とし資本金は左の如きものである

一、製鹽 資本金二千五百万円
一、粘土 資本金七千五百万円を以て華北鹽業會社を設立する
一、石炭 北支炭田を左の如く七地域に分ち夫々內地炭鑛事業會社をして開發に當らしめる
(イ)大汶口 資本金千五百万円
(ロ)井陘炭 資本金二千万円
(ハ)中興炭 資本金一千五百万円
(ニ)大同炭 資本金六千万円
(ホ)太原炭 資本金五百万円
(ヘ)磁縣並に六河溝炭、資本金一千万円
(ト)淄川、博山の山東炭、資本金約一千万円
一、製鐵 蒙疆地域の龍烟鐵鑛開發に就ては蒙疆政府と北支開發會社との折半出資で資本金二千万円の龍烟鐵鑛會社を設立したが製鐵事業としては差當り現在の石景山製鐵所二百五十噸熔鑛爐一基を改修し日產二百二十噸に能力を高めると共に更に三百二十噸熔鑛爐一基を增設しこれと太原に於ける製鐵所とを合めた製鐵會社を設立するに止めその資本金は一千万円とし日鐵の資本並に技術を導入する
一、電氣 天津、冀東地區の各電燈會社並に電車を合め資本金四千万円程度の電氣會社を設立する

石臼所を占領
突如、敵前上陸敢行

【青島十四日發同盟】我が海軍陸戰隊は十三日午前四時四十五分突如魯南海岸線の要衝石臼所海岸に敵前上陸を敢行、直ちに進擊掃蕩に移り午前七時石臼所を完全に占領、城門高く軍艦旗を飜へした

山崎一派合流聲明

【東京十三日發同盟】山崎一派は十三日正午万平ホテルに山崎達之輔、櫻名成章、井阪豐光、豐田收、陣軍吉、澤井義道、岸田正記の七氏出席政友會革新派との合流を正式に決定すると共に森田福市氏を加へた八氏の連名で合流の声明書を發表した

筒江氏農組總會

【桃園電話】農事の改良、農村の改善を目差し堅實な歩みを續けてゐる桃園郡觀江氏農事組合は十三日午前十時龜山庄集會所にて通常總會を開催、組合員三十餘名を始め郡下各街庄から來賓多數出席、一同着席、宮城遙拜に次いで組合長の挨拶、議事の審議の後來賓の訓辭あり、一同農業報國に邁進する事を誓ひ正午頃盛會裡に散會した

無絃琴

"台湾首都の移轉論"といふのが、去る十一日の內地の一新聞に出た。その趣旨は帝国の領土も南に延びてゆき南方との交渉も深くなるから台北の首都を高雄辺へ移したら…といふ論である。この記事を見た大阪天王寺區の杉村俊三君といふ人は右記事の切抜きと"台北の首都を他に移すべからず"といふ意見とを航空便で本社に寄せて來た。問題を內地で心配して呉れてゐる譯である▲同君曰く"總督府の高雄移轉説は根拠のない俗說と思はれるが、督府吏人中に此種計畫に若しも考へを懷く者ありとせば深甚なる戒心を要する次第だ"▲更に曰く"台湾で對岸諸國關係の事務その他を敏速にし、各般の連絡をとるについて、總督府が台北に在ると高雄にあると如何程の差異があるのだらう。南支や南方に行ふ大政策が僅々百里足らずの接近に依て便不便ありとは到底考へられない▲"假りに百歩を譲つて高雄に移るとしても、現在の樣な資材払底の折柄、諸官衙の建築等の問題を如何にするか。又過去四十餘年間、台北を中心として計畫し建設された諸施設の荒廢、島民の權益損失等の問題も一應は考へてみねばなるまい。強ひて南方に拠点を求めるならば宜しく直轄の支廳くらゐを設置すべきだ"▲"固より一片の浮説について反駁する考もないが、此の記事から台湾在住者が誤解したりしてはよくないと思ひ、大局を過らぬやう當局に嚴重な善處を切望するものである"といふのだ▲親切な注意であるが此の樣な問題で台湾住民は誤解などはしないだらう。

境界で睨み合ふ

【天津十三日發同盟】租界問題も十三日のわが聲明によつて遂に來るところまで來た、今まで北支唯一の特異的存在だつた天津も愈よ十四日午前六時から日本租界及び華街より英佛租界への交通は嚴重なる檢索によつて殆ど杜絶した有樣で日本租界と英佛租界は境界線を挾んで彼我の軍隊、巡捕によつて相對峙し茲に英當局が迷夢より覺めざる限りこの兩軍の睨合ひは今後相當長期間に亙つて續けられることであらう、十三日發表された軍の布告並に聲明を知つた租界內殊に英租界當局は動搖狼狽振りを示してゐる

獨逸は日本を支持
拔本塞源的解決を望む

【ベルリン十三日發同盟】わが天津英佛租界封鎖の示威に對しドイツ朝野は日本の强硬態度を諒解し寧ろ日本の租界問題處理は遲きに過ぎたとさへ見てゐる、ベルリン各紙も事件は防共盟邦とデモクラシイ國家間の紛爭なりと報道しわが拔本塞源的租界解決方策を支持してゐる

その日その日

○ 隱忍自重に限度あり矢は既に弦を離れた。アトは英国が百八十度の轉換あるのみ
○ 厚顔不遜の英国の目をば徹底的に覺ましてやるといふのが我が既定の方針。今更慌いても始まらない
○ この樣子だと北の天津から先に片が付きさうだ。"通敵策源地"たる租界の拔本的廓正は、東亞大衆への眞の確行。頑張らうよ
○ 嘗では一面抵抗、一面交渉を主唱した汪精衛が今度は抗日亡国の愚を説いて百万言。君子は豹變すか
○ さすが厚顔無恥の蔣介石も耳が痛からう。それだけ民衆への反響が民衆の共鳴もうかがはれる
○ 雨、雨、雨――まるで內地の梅雨そのまま。一粒でも多からん事を望む今の時局、不作だけは勘弁して貰ひたいもの

貿易組合法を外地にも適用
大阪商議が當局に建議

【大阪十四日發同盟】大阪商工會議所では十三日貿易部會を開き貿易省設置、貿易組合法の外地適用につき協議の結果當局に建議案を提出することになつた

一、貿易行政統一に關する建議 現在貿易行政運營は關係各省に分轄され各省所管事項間に有機的連絡を缺く嫌ひあり依つて政府は速かに貿易行政各部局を統合せる貿易省の如き機關を設置すること

一、貿易組合法の外地適用に關する建議 貿易組合法が滿洲、朝鮮等の外地に適用されざるため近來外地經由の輸出或は半製品を外地に移出し之を外地が加工の上輸出するといふ不正行爲が行はれそのため輸出品の品質低下、單價の不當下落を來し輸入力の涵養に支障を來すこと尠くない、依つて政府は貿易組合法を外地に適用し同法の一貫的施行を圖ること

人事

▲佐藤與一氏(衆議院議員拓務參與官)外一行六名 十二日來臺(大屯ホテル)十四日夜行南下
▲本山文平氏(臺灣青果社長) 十三日歸臺日歸中へ
▲加藤亮一氏(愛給金庫理事)外一名 十四日夜行にて南部へ
▲加福均三博士 十四日南部より歸北(鐵道ホテル)十九日內地へ
▲山岡肇氏(昭和製糖專務) 十四日苗栗へ歸る
▲平山末治氏(開洋興業代表取締役) 十三日芸路歸國(吾妻)

皇民化運動の第一義

民法改正案の成果が待たれる

親族編 相續編 の特別實施期

本島に民法の親族、相續編を特別に施行し一日も早く之を實施する事が皇民化運動に取つても第一義であるとして、伴野司法院長その他の當局が熱心にその實施研究に從事しつゝあることは周知の通りであるが、之に就ては内地に於ても十餘年來民法改正の事に努力を續けて居るが、未だ議會の審議すらなく、之が改正の實現は今後相當の時日を要するが故に取りあへず時局即應の意味に於て本島への實施を急ぐ決定であつたところ、法務當局が今回司法官會議に列席の爲め上京して見ると、次期の第七十五議會に民法改正案が提出されるやの噂があり、若しそれが同議會に於て可決されることとなれば、本島の相續法、親族法も更に再び改訂を要することになるかも知れず、之が爲め島内に於て實施を急ぐことは遠慮するか、其の成果を見て最後の斷案を下すことになる模樣である。次にこれと關聯する民事調停制度に就て伴野高等法院長は往訪の記者に對し大要左の通り語つた

近く實施の運びとなるが、内地に於ては數年前より借地借家、小作、商事、金錢債務臨時の各調停法が公布されて居り、今回の人事調停法と共に五つとなるわけである、これらの調停の衝に當る調停員は老練なる判事を以て之に充て、委員には法律事務に精通せる者又は民間の有力者名望家を任命し、孰れも立派な成績を擧げて居る、我が臺灣の調停制度は明治三十七年を以て包括的に民事調停規則を發布してより既に三十餘年の歳月を閲して居るが、其の仕組は各州廳に一名づつの調停官を置いて斡旋しめるもので、其の特徴としては簡單に事件が解決されることと、費用を要せぬ點に在り、年々一萬數千件を裁決して多大の功績を擧げて來て居るが、大體調停主義の立場で爲されて居るので聊か弊害が無いではなかつた、併し内地に於て立派な調停制度が五つも出來た以上は我が臺灣としても從來の制度に根本的改正を加へ内地のそれに劣らぬ完璧のものとする必要がある、之に就て自分の私案としては

（一）本來此の制度は裁判に對して例外的のものであるから、之を行政機關たる州廳の仕事とせずして法院に移管されねばならぬこと

（二）調停の執行は之を強制執行を以て之に充てねばならぬこと

（三）調停官は孰れも老練なる判官等を考へて居る、從來の法院組法に據らしめねばならぬこと

が近く法務部に昇格の豫定であるので、所期の如く愈々同部内に民刑行刑の兩課長も任命されることとなれば、人手を増し、親族相續法の調査等に就ても非常に好都合になるものとして多大の期待を置いて居る

暴利取締令を補ふ

配達販賣の不正防止

物價政策へ適切な州令

既報の如く台北州勤業課並に保安課に於て研究を進めてゐた州令「商品の配達販賣を爲す場合に於ける價格表示に關する件」は十四日附を以て發令されたが同州令は暴利取締令を補足して配達販賣に依る商品の取締法規を制定させた點に於て大いに注目される、最近米、醬油、コークス、薪炭類の價格騰貴が一般市民に對する脅威となつて現はれてゐるのであるが之等の日用品の殆ど全部が店頭販賣を避け配達に依つて販賣されてゐる商品であり、其の間不正商人に依つて商品の品質或は斤量を惡化して暴利を貪る不正行爲が現はれる現狀に對處して店頭に於ける正札表示と同様に配達販賣の價格表示を規定したものであり、更に同州令の狙ひ所は生産地から消費者に至る全過程に於ける凡ゆる不正行爲を僅か二ケ條の條文を以てぴしつと抑へた點に於て其の物價政策の上に果す役割は頗る大きなものである、尚同州令の施行に伴ひ台北新炭商組合では新炭が他の商品と異り殊に配達販賣の特別扱商品である點に鑑み容器其他の容器に品目、品質、値段、店名其他必要なる事項を記載した價格表示票を添附することに依り組合員二百六十二店の價格統制を圖ると共に他約五十名の組合未加入者に依る統制攪亂に對抗する意味に於て五十斤壜一、小賣價格の低減、買占め、賣惜み等の販賣、不正行爲に對する得意先の不安の除除等に關し此程組合員の決議を印刷物として市民に配布し組合業者の自肅を表明した

小學校長が

徴兵檢査を見學

台北市内小學校長一同は十四日午後二時半より目下市公會堂に於て施行中の徴兵檢査狀況の見學を行つた、向十五日は公學校長が之を行ふ筈

聖慮を體して

徳大寺侍從の渡滿

移民地の實狀を視察

【東京十四日發同盟】滿洲開拓に挺身の開拓士の上を思召される畏き大御心を體し奉り宮内省から出張する徳大寺侍從は部局員を隨へて十三日午後十一時東京驛發西下渡滿の途に就いたが、十六日新京着、千振、彌榮村等をはじめ全滿各地の移民村、青少年義勇軍開拓地等に赴き拓殖狀況、移民の生活狀態を約一ケ月に亙つて巡視するが、歸京の上は視察狀況に關し具さに言上申上げる由である

米軍事航空は

歐洲より劣勢

リ大佐下院委員會で證言

【ワシントン十二日發本社特電】下院歳出委員會は十二日の公聽會に最近現役に復したリンドバーグ大佐を證言人として招き世界航空界の近狀を聽取したが、大佐は米國軍事航空が歐洲各國のそれに比して著しく立遅れを示してゐる點を指摘し次の如く證言した

現在米國の軍事航空は歐洲各國に比して非常な立遅れを示してゐる、米國が軍事航空に於て歐洲から指導的地位を取戻すためには今後少くとも二年乃至五年の歳月を必要とする、米國が立遅れを示してゐるのは飛行機の製造技術が劣るのでなく軍用機の操縦に著しい

厚生赤ちゃん審査會でニコニコ

「人的資源強化運動」くりかへして言へば赤ちゃんを殖やせ…このモットーで日本婦人家庭協會では十一日から五日間日本橋高島屋ホールで赤ちゃんの審査會を開いてゐるが、一日目の十一日十一時半協會の一役を買つてゐる國策乳兒が顏を見せ「お好い兒好い兒」と愛嬌をふりまいてゐた＝寫眞はニコ〳〵の風景(中央)

慰問議員團

今夜臺北發高雄へ

衆議院南支派遣軍慰問議員團の一行は十四日午前九時半草山大屯ホテルを出發、陸軍病院に白衣の勇士を訪ひ慰問、次いで工業、農業兩研究所、帝大等を視察したが、一行は夜行で南下、高雄經由廣東に向ふ筈

トカゲ騷動の

謝禮を寄附

台北市緑町一ノ一八原田伊太郎氏は過日円山動物園に於ける大トカゲの騷動に際し備々同園の爲に機轉を利かして同トカゲの逃亡に協力したことに對し此程市當局より金一封の謝禮を受けたが、同氏は十四日之を市出征軍人遺族後援會に寄附した

雨にもめげず

間際迄市内見學

臺北を去つた訪日廣東婦人團

去る十一日高雄上陸以來臺北に滯在中であつた訪日廣東婦人團一行は十四日午前九時宿舍鐵道ホテルを出發、雨の中を自動車を驅つて永樂町市場に赴き視察後、同十時十分發列車で各方面から大勢の見送りを受け臺北を去り淡水、基隆經由の歡送の盛んな歡送に基隆に向つた

指導者を指導する

國民防空講習會

草山林間學校で第一回開催

台北州では国民防空の指導者として信念を確立し民衆指導の要諦を體得せしむると共に国民防空の實踐指導方策を研究せしめ地方指導者たるの素質向上を圖る目的で十二日から五日間に亙り草山林間學校で第一回國民防空講習會を開催中で第一日は十二日午前十一時から州内務部長以下臨席の下に開講式を擧行した、講師は防衛團陸軍少佐、指定街庄吏員、防衛團幹部等六十八名で講師は陸軍少佐河野重啓、府警務課付田大佐、市尾託、永田中佐、佐倉飛行場長、森田内務部長、澁澤地方、澁谷警務部長、州警務部保安課長、州警察課川中佐等である

各地を荒した

僞大學生捕はる

【基隆電話】數日前基隆市田寮町方面に於いて内地人大學生を身分詐稱して不正行爲を働いてゐた者を（不詳）な文章をして居るのを市警察で逮捕取調べた處、右の男は原籍福岡縣三潴郡、基隆郡等を轉々とした末、北村正英(二十二)で去年十二月五ケ年の刑期を終へ出所したものであるが、台北、新竹等を徘徊し以來基隆、台北、新竹等をうろつき恐喝詐欺を働いて居たもので五月十日基隆を窃盗嫌疑で…

琉球特報

那覇本社特置員

林大將來縣

元總理大臣林銑十郎大將は大日本武徳會会長として武徳殿落成式參列の爲め來る十七日…

武富村助役の横領

八重山郡武富村助役新垣善吉氏は數年前から昭和十二年にかけて村公金一萬餘千円を横領費消し遂に司直の手に逮捕され八重山署で取調を受けて居る

農化學講演會

台北帝大農化學教室では十六日(金)午後四時から化學教室第二講堂で講演會を開催するが、一般聽講を歡迎する

今日の日入港の船

日入港の船 本縣の港…

けふ内地へ

訪日廣東婦人團離臺

【基隆電話】廣東訪日婦人團一行は十四日午前十一時一分基隆驛着、驛頭に出迎への愛婦、國婦に挨拶の後自動車に分乘基隆の午餐會に臨み午後三時婦人團多數見送り裡に高千穗丸にて内地へ向け出發した

永樂町市場を見學した訪日廣東婦人團一行

松木臺電社長逝く

けさ九時廿四分東京で

十三日朝容體急變重態となつた台灣電力社長松木幹一郎氏は同日午後稍小康を保つてゐたが、同夜發熱四十度に達し十四日午前八時危篤に陷り同九時二十四分遂に逝去した、因に台北からは後藤理事が十四日午後上京の豫定であつたが飛行機の都合で十五日に延期した、上京中の松下秘書課長は台北本社と連絡の爲め十六日着大和丸で歸台の筈になつた

松木氏の略歴

氏は愛媛縣伊予郡の舊家河野家の後裔、同地方の大庄屋たりし松木操平氏の長男にして、明治五年二月出生、二十九年東京帝大法科を卒業、遞信省に入り通信局郵便局長、帝國鐵道廳總裁官房官房長、東京市電氣局長、東京市助役、山下汽船副社長、合名會社理事となり大正七年同社取締役を經て帝都復興院に入り…後藤伯の復興計畫を援け實質上の中心人物として東京市政に貢献後…昭和四年台灣電力社長に就任、爾來日月潭水電の完成に全力を傾け同社長に就任してからの業績は…

電力事業の大事業は着手後一時中止となつたが、更に昭和九年九月に之を竣工した、同年未五ケ年の任期滿了のところ更に重任となり氏は事業の大計畫を實行に移すと共に日月潭水電の消化を圖るべく内地の大財閥を動かして日本アルミ會社と臺灣電化會社を創立せしめた等氏の努力功績は實に大なるものがある、本年に至り更に電源開發第五ケ年計畫を樹立し社債八千萬円募集を決定、次で増資を斷行し之らの用務で上京中、不幸病を得、本年末の任期滿了を前にして遂に逝去す各方面よりその逝去を惜まれてゐる、享年六十八、氏は濱口内閣時代に拓務大臣…

長たる外、日本アルミ取締役、臺灣電化相談役、臺拓評議員理事を兼ね、從四位勳三等である、東京澁谷區西原町九二番地の邸宅にはシヅエ未亡人始め子女が住居してゐる(寫眞は松木社長)

金總動員强調の打合會開催

台北州では來る七月一日より一箇月間實施豫定の金總動員强調週間公債購入、一億円貯蓄運動、部落振興事業その他重要案件決定のため十六日午前八時半から州會議室に郡、市勤勞課長、市勤業課長、郡勤業主任、視學等の參集を求め打合會を開催する

懸念される

稻熱病

天候回復後の心配

季節外れの連日の降雨に中南部方面では稻作物を始め雨害を出して居るが台北州下では目下のところ被害はないが昨夏稻が穗孕みを終り出穗しかかつてゐる時分だけに今後雨がパッと上り、むし暑くなると稻熱病發生を懸念されると州勤業當局は語つてゐる

講演と映畫

台灣技術協會では十五日午後三時から鐵道ホテルに於て理學博士加藤武夫氏の「國防と研究力」と題する講演會を開催し引續き「北洋の漁業」その他の映畫を上映する由、會員は勿論一般多數の來聽を希望すると

琉球の動物研究に

小島の侯爵夫妻

【那覇本社特置員發】「小鳥の侯爵様」日本生物學會長鳥類研究の權威小島侯爵(黑田長禮)氏夫妻は新婚の美しい智恵子夫人(右)と共に十日入港の船で沖繩の水陸棲動物調査研究の爲め來縣、同伴者には珍らしく駐日佛大使館附參事官ファン男爵夫人も加はり滯日の機會を賑はした

日本生物學會に關係してゐるので國内は勿論外國でも各地に滯在し調査研究をした、琉球には以前から憧れ一度は何うしても行つて見たいと思つてゐた、今回の渡航を好機として約一ヶ月位滯在し水陸の動物につき調べ本縣の生物を世界に紹介したい

同伴の金髮夫人は智惠子さんの通譯でサロンで語り噺ける

「私は旅行がとても好きで日本に來て一ケ年になるが時間の許す限り旅行を續け日本の人情風俗に接し、香り高い文學にも接し感銘させられる點が多々あります、琉球は平和な海の國として、かねてから憧れてゐました、珊瑚礁に棲む魚は、とても美しいと聞いてをります、私は少々畫をやりますので、魚を描いてみたいと考へてをります、琉球の結婚式は大變珍らしいさうで、適當時一度はぜひ見せて貰ひ度いと考へてをります、どなたか結婚するかたはありませんか」

と記者團へ愛嬌をふりまいてゐた(寫眞は中央が智惠子夫人、左ファン男夫人)

臺北稻荷神社

では十七日午前九時から始政記念日祭典(中祭)を執行する由

國防北分會の總會

國防婦人會臺北市北分會では十六日(金曜)午後一時から公會堂に於て第一回總會を開催するが開會後、餘興として「愛國六人娘七卷」「長侯は高いびき」八卷、ニュース映畫が上映される筈である

北勢溪探勝ハイク

淡水線沿ひのハイク北勢溪探勝ハイクが勝臟登山會主催で十七、八の兩日暗闇に拘らず決行される、コースは乾坪林に一泊、北勢溪の流に沿つて坪林に出る、行程四十八キロの健脚ハイク向けのものである、費用約二円、携帶品一日分食糧並に飯盒、水筒、副食物、集合は十七日午前九時四十分迄に臺北驛前集合、一同申込は臺北電話七〇六番經由で會員外參加も歡迎する由

臺北遺傳學談話會

臺北遺傳學談話會では十六日(金)午後四時から帝大理農學部農藝室上講義室で第十五回例會を開催するが講演者及び演題は次の通り

指紋の相似度に據る父權の證明に就て 久保 思夫氏

送別記念ハイク

【基隆電話】基隆市双葉町ハイキング會では曾て基隆公學校長を委員として同氏の送別記念としての外に基隆地方の實業記念品を贈呈すべく木曜日朝八時より市内國語講習所に集合同氏を擁して汐止五指山に送別記念ハイキング會を開催するが多數參加を希望すると

定期航空

十三日午後二時二十一分發北行遞信省定期航空(大上便)あたご號には乘客は次の通りである

白石奧(官吏)緒方時雄(同)海野庄藏(同)湧那原和(同)眞野主(會社員)

内臺定期航空(大上便)あたご號は十四日午前七時〇六分臺北發、乘客は次の通りである

岸田榮雄(官吏)竹野道一(織物商)高木太二郎(紙商)中山修平(官吏)外二名

あすの天氣

北部地方 南西の和風曇後驟雨
北部地方 南西の和風曇後驟雨
東部地方 南の和風曇時々雨
西部地方 南の和風曇時々雨
南部地方 南の和風曇時々雨

概況(十四日) 七六三粍の高氣壓は小笠原方面に滯留する低氣壓は本島は北部と南部が雨、他は一般に曇、近海は南西の和風曇海上は穏でありますす

今晩の映畫

◆第二世界館 午前一時上映
1 文化映畫ニュース 午後三時二分
2 風流 荒大名 三時三分
3 婚約三羽烏 六時六分

◆大世界館 午前一時上映
1 パテーニュース 午後三時二分
2 毎日ニュース
3 兵學校の花形
4 敵ふ翔次喜多

◆新世界館 午前二時上映
1 いつ迄へるやら 午後三時〇分
2 義劍血風陣
3 パテーニュース
4 至中劍場(後篇)

◆芳乃館 午前一時上映
1 大毎ニュース 午後三時〇分
2 家なき娘
3 毎日ニュース 漫畫日池交響樂
4 阿波狸合戰

◆國際館 午前一時上映
1 パテーニュース 午後三時〇分
2 朝日 家とモデル
3 北海の子 後篇
4 大タ―ザン

◆タイゲキ 午後一時半上映
1 文化ニュース
2 朝日ニュース
3 愛染かつら

今夜の放送

JFAK 八〇〇 五九一

△六・二五「講演」…

△七・〇〇 獨唱とマンドリン合奏「サンタルチヤ」ほか四曲、獨唱杉下晴子、山下マンドリン・アンサンブル△七・二〇 特別講演「興亞と國民の協力」(二)大藏政務次官松村光三△七・四〇 演藝「近正信」…

…四〇・〇〇 浪曲「忠臣藏」…△九・〇〇 現代日本の詩歌…

父米吉儀永々病氣加療中ノ處養生不相叶十四日午前一時四十分死去仕候間此段謹告仕候
追而葬儀ハ十五日午後五時臺北市東門町東本願寺ニ於テ佛式ヲ以テ執行仕候
昭和十四年六月十四日
臺北市古亭町四十二番地
男 桐山美隆
親戚 岡本鶴一
總代 梅澤捨次郎
平井清夫
友人代表 矢部恪吉
庄本彌吉

胃腸を掃除する
ホシチヤコール錠
活性炭素の毒素吸着力を利用した新胃腸藥
三〇セン・五〇セン

朝月夕月
西條八十・詩 竹岡信幸・曲
ミス・コロムビア
Columbia レコード番號 三〇二三〇

續 愛染かつら 松竹映畫 主題歌

愛染夜曲
西條八十・詩 万城目正・曲 霧島昇
ミス・コロムビア
レコードはコロムビア時代

99%の治癒率！
G-U-サイド

テイチクレコード
婦人從軍歌
愛國文藝浪曲 寿々木米若

興亞建設の整髮美
養毛美髮の男性美
毛髮の榮養源
伊豆椿ポマード
伊豆椿香油本舖 大槻彩方園

島の船唄
田端義夫
新人らしくない節廻しが大評判！
ポリドール

ずっと、船來ばかりになれてらっしゃる方に「どうだか」って、おきゝしたいんです。
パピリオ
クレーム

人氣舞台
カモ井のキリン
特許・芳香・殺蟲劑

ぜんそく 百日咳の方へ
無料で差上げます
お困りの方は色々と迷はず私共へ御相談下さい、…
廣島縣安佐郡龜山村 森本作市

中風・高血壓・神經痛は
血液の混濁が因
肩こり頭痛耳鳴り・物忘れ根氣續かず
ふら〳〵動悸・痛み腫れ痺ひ・ぜん息
便秘不眠・神經衰弱・高血壓シビレ・
動脈硬化から突然腦溢血や心臟痲痺で斃れたり又は半身不隨・舌もつれの中風となる。
此病の原因は酒煙草、…
醫學博士と共に苦心研究の結果素晴しい血液淨化劑を發見し
血液を淨化せば治る
今まで不治とされてゐた多數の…
此病で惱む人は早く…阪急線三國驛前今津研究所へ行くか、手紙に容體を記し急ぎ依頼するに限る！ 博士の理論ある研究と體驗に基き、病原と症狀に適した血液淨化療法を懇切に教へらる
同所を訪れた患者は、博士の温情と研究と、全國各方面の患者から寄せられた多數の喜ばしい感謝…
喜びの聲
大阪市中村…

家庭と婦人

どんな食物が腐敗し易いか（上）

その鑑別法を心得てほしい

食物が腐敗し易くなるシーズンとなりましたが、どんな食物が腐敗し易いかと申しますと魚類、魚肉製品、獣鳥肉、腸詰、罐詰、牛乳、バター、チーズ、豆腐、白和、鷄卵、煮汁、パン、小豆、野菜類、果物等をあげることが出來ます。

×

次に之等の食品の見分け方を御参考までに申しあげてみませう

(一)魚肉　魚類は、新鮮なものは肉が締まり、鰓が赤く、口は固く閉じ、目は鮮明に澄んで、透明で濁りがなく、鱗に光澤があつて體に固く密着し彈力性に富んで居ります。少しでも腐敗し始めますと、粘液性を帯び酸臭や腐臭のあるものは腐敗した證據です。魚肉製品の蒲鉾、竹輪、半片、さつま揚等も、だんだん古くなるものは、汗ばんで粘液性を帯びてまゐります。臭味等もなくて、腐敗に苦しむ事がありますから、特に注意を要します

(二)肉類　肉類が腐敗に耐へる時間はいろいろの事情によつて一定しませんが、夏は熱し易く濕した天候に逢ひましては、二、三日の後に腐敗する事があります。この際に、例へば鷄卵の腐敗した際に發生する硫化水素臭や又は常識的に知つてゐられる臭と異つた、なんともいへない悪臭を發し、蛋白質は分解して毒素を生じます。腐敗した肉は、その獨特な彈力性を失ひ指で壓して見ますと、くぼみます、伸縮性が生じて肉片と肉片をつけてみますと絲をひきます。腐敗しますと、肉固有の光澤を失ひ、暗褐色を呈して不快の臭気を放ち、甚だしい場合は汁が立ちます。以上のやうな場合は有害の恐れがあります

(三)腸詰　腐敗したソーセージは、腸衣が破れ易く、内部には空洞が出來、肉片は變色し、脂肪は、黄色か灰緑色を帯び腐敗臭が發生してそのためにネバリを増して酸味或は一種の腐敗臭をもちます。切口は淡紅色でブチが黒ずんで光り、酸味があります。コロッケ等も足の早い惣菜で、挽肉を合せたものでありますから鋭くつけて切口を調べて見、粘液で腐敗臭のあるものは、避けなければなりません

(四)鷄卵　生卵の新鮮なものは、卵の殻の内面は純白で、黄味も、白味も、彈力があり濁りがありません。腐敗した鷄卵は外殻に斑点が出來、一種汚れの色を帯びて割つてみますと、黄味と白味は流れます、腐敗した鷄卵は黄味白味ともに黒く卵塊は腐敗すると、汗ばんでねばつて參ります

(五)罐詰　罐詰はその種類が多く、鮭鱒、魚貝類、野菜類、果物類、豆類、貝類、蟹罐等いろいろの製品があり、水煮、油煮、味付、砂糖煮、スープ・ジュース等とそれぞれ加工調味して、殺菌せられて居ります　その種類は凡そ三百種以上に及んでをります、

その腐敗を鑑別するには、罐詰の製造年月と又新しくとも、罐が非常に膨れて居るものや、罐の上部がふくらんでゐるものはガスが發生して腐敗してゐる證據で、打てばぽこぽこと空虚な音を發します。開けて見て、有色の斑点や崩れた所があり、粘つて悪臭のあるものは腐敗してをります。罐詰の中でも畜肉、海老、貝、牛等の罐詰は動物性食品ですから特に注意します、開けたら別の器に移し食べ残りをそのまま罐におかぬこと、なるべく煮ておく方がよいし、早く処分することです。空気にふれると之等は腐敗を早められます

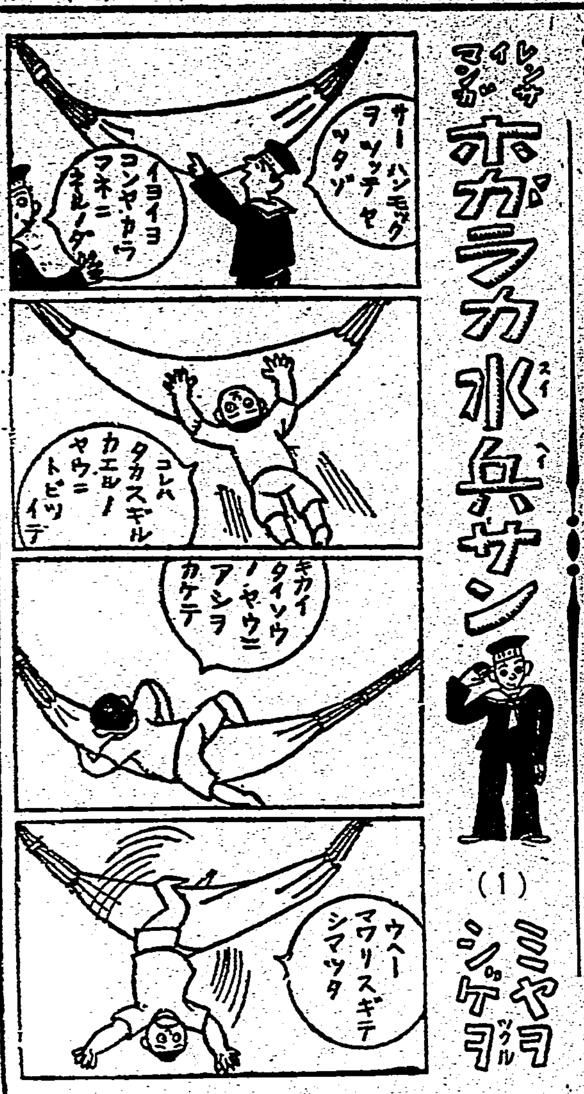

レンサイマンガ　ホガラカ水兵サン　(1)　ミヤヲ シゲヲ

麥酒は 溫度に對して敏感

冷した麥酒は吹き出さぬ

ビールの種類は細かく分ければいろいろだが普通大ざつぱに分ければライトビール、黒ビール、スタウトの三種類となる。この中で値段の安い点や一般的に誰の嗜好にも向くといふのでライトビールが、即ち普通吾々がビールと称してゐるものが一番いい數行を示してゐる

×　×

同じライト・ビールでも都會地の飲食店などではこれからの季節には罐詰のものより生（ナマ）の方が賞美されるやうである。生と罐詰との相違は罐に詰めてから殺菌をするかしないかだけの違ひである、それで殺菌してないのだからせいぜい一週間しか保たない、時候が寒くなれば一日かよく保つて十日といふことになる。殺菌罐詰をして普通のビールは味が変らずにゐるのは約三ケ月間位とされてゐる

×　×

冷したビールは栓を抜いた時決して噴き出すものでなく、軽く瓶の口まで泡が盛り上る程度である、それが温かくなつたビールは栓を抜くと同時に、猛烈に噴き上げる、汽車の窓から買つたビールなどは、殊に注意しないと、團體の人に迷惑をかけることがあるから御用心、ビールといふものは非常に溫度に對して敏感なものであるから、うつかり扱ふと四辺は大洪水といふやうなことになる

×　×

良く冷してないビールで栓を抜いて泡も盛り上らないやうなものは俗にいふ氣の抜けたビールでこれは問題にならない。まづ上等品はコップについでみて色が淡くそして、見るからに美しい琥珀色しかもよく透通り、細かい泡が間断なく底から立昇つて來る、かういふビールはガス分もよく含まれ味もよく新鮮なものであることはいふまでもない

×　×

ビール製造後三ケ月位からそれ以上経つと罐詰のものは底の方から段々濁つて來る。これは注意すれば瓶の外から見てもわかる、ひどいものになると、瓶内で繁殖した細菌がかたまつて黒く膜のやうにフワフワ浮いてゐるのが見える、こんなのは、一種舌を刺す酸味といやな臭ひを發する、生（ナマ）の罐詰も近頃現はれてゐるが、これは特殊な製法に依つたものであるから、生といつても二週間位なら腐敗せずに保たれる

×

ビールの濁りは、腐敗したから生ずるものとは限らない、極度に冷した時にも幾分濁つて來るが、温かくすればすぐに透明にかへるもので味にも何らの変化はない、なほ一杯のビールは全部飲んでから注ぐのがよろしい、半分飲んだその上から注ぎ足すと、コップの中でガスの逃げたビールに新しいものが混り、味を損つてしまふ

雜誌紹介

▲キング（七月號）私は斯く考へる（田中穂積）凡人の心掛け（松浦鎭次郎）千利休と楠木正成公（佐々木政郎）青年を征服した青年（細川辰彦）燃ゆる大空（北村小松）愛憎の翼（菊池寛）等の連載小説満載、附録特別読物として、お父さん（伊馬鵜平）億しき敗北（林二九太）の二家族喜劇、劍豪小説立花宗茂（橋爪彦七）講談乳房の血判（横山美智子）など四篇を収む（〇・六〇、東京市小石川區音羽町三ノ十九大日本雄辯會講談社）

女學生の夏服

現在のセーラー型を基調として上着を半袖とし、スカートは無用のヒダを無くし數本の切り替へ線を利用して裾廻りを廣げ、太陽の放射線の様な感じを出した潑剌として活動的で優美な型です

布地は現在のものより大幅で、一ヤール半用紙済になり、お洗濯も手軽に出來、スカートの折り襞も手数がかからず涼しくもあり至極重寳です

生地は上着をブロードポプリンの白にしスカートと衿は文化織の藍紺、ネクタイは冨士絹のクリーム色の三角布を用ひ胸ポケットの中央にマークをつけます、費用は一着分（ネクタイ付）四圓五十錢です

尚スカートは仕立の工夫により同形のままで運動用及び作業用のくくり袴ともなります、その場合はネクタイの三角布をもつて頭部をくくります（吉見まつよ）

無毒なれば健康で不老長壽

ナゼ人間は早死か―

生命を左右するは 恐る可き血液の濁り

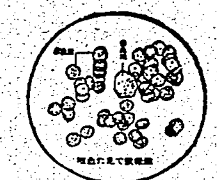

腦溢血で斃れた人の心臓を取り出して榮養液に入れて置くと、二三日もピクピク動いてゐる。又精神病で死んだ人を解剖して見ると内臓諸器官は生々して何んの故障もない場合が多い。して見ると斯うした人々は肉體的にはまだまだ生きてゐられる條件を備へて居りながら、無理に早死したやうなものであります。ではナゼ死んだかと云ふに、病原毒の爲、血液が濁り、其の濁つた血液が頭の大切な部分を冒し、生命の中樞である腦神經細胞を麻痺させたり死滅せしめたりしたからであります。若し斯うした病理に早く氣がついて病原毒を取り、血液を清淨にして血行をよくするならば、右のやうに、早死するやうな不幸もなく、天より與へられた壽命を完うすることが出來たでありませう。然らば血液を濁らす病原毒とは一體何かと云ふに、それこそ古方醫學の所謂「ふる血」であります

病毒酒毒のふる血を取れば のぼせ、めまひ、肩凝りや 吹出の悩みも取れ頭がハッキリ 安眠出來て丈夫になる

一口にふる血と申しても其の内容がなかなか複雜で、梅毒淋毒（親からの遺傳毒（胎毒とか黴毒とか）、自分で背負ひ込んだ酸毒、日々嗜む酒や煙草の毒、其の他日常生活において知らずしらずに受ける色々な毒素等を含んで居ります。斯うした毒がありますと、相寄り相集つて血液を濁し血行を妨げ種々なる血管病の原因を作り、且つ此の濁つた血液が全身を荒らし廻つて色々な病氣の種を蒔き散らしますから、神經系統に絶へず刺戟を與へて頭重、眩暈、耳鳴り、不眠、不安等の症状を現はします。斯んな場合に單に症状のみを抑へ付けて間に合せて置くと本物の病氣は益々進行して、やがては取返へしつかぬ重患に陷ることゝもなるのでありますから、右のやうな症状の一つでもありましたら、ふる血のある證據と思ひ定め、大事に至らぬうちにふる血を取つて根本から健康を建て直し、不老長壽の基礎を築きあげべきであります。

扨て如何にしてふる血を取るべきかに就いては、昔から種々な方法が研究もされ實行もされて來ましたが、何うも思ふやうな成績を見ることが出來ませんでした。當研究所では深くこれを遺憾とし、何んとかしてふる血を滿足に取り去り、餘りにも多き世の同病者を救ひ度きものと、古方醫學の治療原理やら現代醫藥學の長所やらを多年に亘り實際的に研究し、其の苦心漸やく報いられて「ふる血療法」の新發見に成功しました。此の新療法發表以來、御實驗の方々より多大の賞讃を受け、其の効果の的確なるを喜ばれて居ります。悩める方は是非御實驗あつて、長年の病苦より脱せられん事を切にお奬め致します。

×　×

のぼせ、めまひも薄らぎ 安眠出來て丈夫になる

布施市荒本　鈴木孝一

前略其の後引續き服用致しました處が、とてもつらかつた頭痛やのぼせ、めまひが薄らぎ、肩こりや耳鳴りも大變楽になりましたので、これは非常に良いと某研究所の藥局にて買求めて適用致しましたこの頃では、大分體の調子も良くなり、血壓も常態近くまで下り、この分なれば間もなく快方すると思ひ喜んで居ります。現在では爽風の通り元氣になり永らくの病床からはなれる事が出來て、これも偏にフルチ錠の御蔭と喜びに溢れて居ります。先は拙文乍ら御参考迄に私の實驗を申上げます。

排毒と順血に

フルチ錠

主効　梅毒・胎毒・遺傳毒・血壓亢進症・動脈硬化症・中風・半身不随症・心臓衰弱症・甲状腺腫・腺病・貧血・喘息・リウマチス・神經痛・腦神經衰弱・ヒステリー・頭痛・常習便秘

定價　十一日分 三圓　廿二日分 五圓　五十日分 十圓（全國有名藥店にあり）

無代進呈（ハガキで申込めばすぐ送る）

古醫學から再檢討（四六判美冊子）

病毒排除　血液循環とふる血療法

◇こんな症状の方は是非一讀あれ

▽頭重、耳鳴、肩凝、手足の痺れる人（中氣、神經痛）
▽動悸、息切れして寢汗、冷汗に惱む心臓弱き人
▽便秘勝ちで吹出に苦しみ眠れぬ人（梅毒、神經衰弱）

申込所　東京市京橋區西八丁堀二の四　古醫學研究所
電話京橋（56）二五八四番・二六三八番　振替口座・東京六五三〇八番

シマズ　イタマズ

ロート目藥

一滴！眼病菌の蠢動を封ず

此の頃の暖氣と濕度とは黴菌の繁殖に好適して、各種傳染性眼病の流行に拍車する　この時二滴よく眼病菌の蠢動を封ずるもの、實にロート目藥の強力な殺菌作用である

★結膜炎　結膜炎は俗に、はやり目・はれ目・やに目・のぼせ目といはれ眼病のうちで最も多い病ひです。これに罹ると結膜に充血を來し瞼が腫れ眼脂が出たり、眼に異物感を覺えます。重くなると絶えず膿のやうな眼脂が出だし視力も減退して來ます。これを治すには、毎朝起床のとき清水でよく眼を洗ひ眼脂を拭取りロート目藥を一日三回點眼します。ロート目藥は、その殺菌作用で、病原菌を殺し、消炎作用で炎症を散らし、鎮痛作用で痒みを止め、收斂作用で眼瞼の血管を收縮して分泌物を抑へるなど、それぞれの性能が綜合的に働いて、優れた効めを顯します。

★角膜炎　角膜炎は俗に、ほし目・つき目・かすみ目・たゞれ目等と呼ばれる黒眼の炎症で、黒眼が濁つたり白い點が出來たりして物が霞んで見え、又はひどく涙が出て非常に眩しい感じがすることがあります。療法は大體結膜炎の場合と同じです。ロート目藥の顯著な殺菌・消炎・鎮痛・收斂の諸作用は角膜の炎症に對して最も有効に働きます。

★トラホーム　トラホームは初め結膜に粟粒や顆粒が出來ますが、別に痛くもないので其儘にして置くと、顆粒は益々殖えて瞼裏を刺戟し眼に異物感を覺え黒眼がドンヨリと曇つたり、また逆睫毛が生えて眼の形を見にくくするは未だしも、重症に移行して失明に陥ることがあります。この眼病は軽いうちに手當をするがよく、長引くので、つい治療を怠つてはたりにするものですが、治りきるまで決して手當を怠つてはなりません。療法は結膜炎及び日に數回ロート目藥の點眼を勵行しこれを氣永に續けることです。ロート目藥の優れた作用はよく病勢を抑壓、軽快させて治癒を速めます。

★小兒には　乳幼兒が眼脂の爲に瞼が開けられなかつたり、又結膜に白眼の部分が淡赤く充血してゐる場合それは多くは結膜炎の症状です。そんな時には、特に小兒專用として處方調製の小兒用ロート目藥をお使ひ下さい。シマズ、イタマズ、効きもよくきゝます。

【適應症】
結膜炎・角膜炎・トラホーム
疲勞眼・學校眼炎・眼瞼縁炎
角膜翳・結膜充血・麥粒腫 等
俗にのぼせ目・はやり目・やに目・こり目・ちら目・たゞれ目・かすみ目・はれ目・雪目・くもり目・かわき目・めぼし等

藥價　◇小瓶 二十錢　◇普通用 五十錢　◇大瓶 三十錢　◇小兒用 二十錢
▼全國到る處の藥店にあり

◎ロート式點眼容器の特長
一、携帶に便利です
二、使用が簡單で而もキャップがあるから衛生的です
三、點眼精緻の自動式で二滴の心配もありません

◎慰問袋に目藥を！

支那名物──汚い水と砂埃は、皇軍將士の眼の大敵です
慰問袋に、心を罩めたロートの一瓶、それはどんなにか勇士の方々に喜ばれる事でせう

大阪　山田安民藥房

魯西亞船（60）

土師清二作　坪内節太郎畫

怒濤 四十

窓の外に動いてゐる多くの人數の氣配だ。

鋭くも覺とつた黒助は、悠然と立つて、床脇の小窓に近づいた。

「相手にもなる」

ひとり言を云つて苦笑ひを浮かべるのだ。

近江はもう眞ッ青になつてゐた。瞳を浮かせて、恐怖の眼で、黒助を見てゐるのだ。逃げたい、逃げるのも怖い。どうしていいかわからないのだ。黒助が、

「近江、わしを計つたね？」

近江に迫まらうとする黒助を、不審さうに見てゐたお幸は、近江を庇つて、立上つて云つた。

「何なさるの！」

「お幸さん……」

凝ッとお幸の顔を見た黒助は、皮肉な笑ひを見せて、

「何もしやしねえ、近江さん、こりやア誰の差圖だね？」

不敵な黒助である。四面八方を取卷いてゐる殺氣の包圍の中に、悠々として眞相を訊き糺さうとする。かうした場合になつても、驚怖の捉り所が出るのか、

「わ、わしは知らン……知らン」

慄へ答へる近江は、お幸の手を摑んで引きずるやうにして次の間へ出て行くのだ。

「近江さん、危ないよ。お幸さん……外へ出るがいい」

「………」お幸は父親に手を引かれたから何か云はうとしたが、言葉が出ない。次ぎの間から窓の間へ行くと、忽ち次間へ駈出すやうに行く近江とお幸の足音を

黒助は、聞き澄ましてから行燈に手をかけた。

黒助は、行燈の台に載せてある油皿を取つて、襖を目がけて打ちまけ、行燈を片寄せて火を移した。

忽ちメラ／＼燃え移つた。

この時既に庭に踏み込んできた十數名の捕方隊が

「それッ」「斬れッ」「斬つていいと命令だッ」叫び喚いて庭から飛込み黒助に躍びかかつた。

「おお……」と黒助が匕首を庭へたかと見る間もない、燃えひろがる火の襖に向つて飛び込んだのだ。

パッと襖に大きな穴が開いて、燃える頭は、軽業の火の輪くぐりを見るやうだ。意外な黒助の擧動に氣を呑まれて捕方の面々が思はず「アッ」と一度に叫び戸惑つてゐる瞬間の隙に附入つた黒助が彼等の背後に黒豹のごとく現はれ、手近い奴の大刀をもぎ取るや否や無言殺刀——

「ウッ」後袈裟に斬下げられ悲鳴をあげて、のッけ反つた。驚き慌てて右と左から、

「えい！」「おッ」滅多斬りに斬込んでくる白刃を、左をかはして引ッ外し、右へ開いて脚拂ひを深々とかけたから堪らない。

「うわッ」悲鳴と一緒に鋭く三四秋泳いで打ッ倒れる。それを見た殘る十餘人は、

「油斷すなッ」「手剛い！」叫び合つてドッと庭に飛び出した。

「野ッ……」

全身に返り血を浴びた黒助は血刀にビュッと素振りをくれた。袖襟に油が付き、火が付いてチロチロ燃えてゐるのを、揉み消しく

黒助は、床の間の方へ引返すのだ。

その時黒助が背後向きになつたのを見て、庭に伏せてゐた武士の一人が、槍を取直し、黒助の背中を狙つた。突くのではなく、投げ槍にする構へである。

床の間の窓をサッと引開けた黒助は、窓へ片足かけて、裏庭に飛出さうとした刹那、槍だ。

「えい！」槍が、宙を飛ぶ黒蛇のごとく鋭い切先の舌を吐いて、黒助に飛びかかつた。

窓から飛び出さうとしてゐた黒助は投げ槍とは氣がつかない。飛ばうとして、

「あッ！」思はず蹌めき、窓枠へ肩を打ッ突けて大刀を窓の外へ取落しざまに、窓際に倒れた。打ッ伏せに倒れたのだ。

ナポリでの歌劇上演禁止

アルトゥール・オネッガーとローマのヴィラ・メディチの校長ジャック・イベールの共同創作によるフランス歌劇「レイグロン」はナポリのオペラ座で上演準備が万端整つて愈上幕を上げるといふ直前突如「最高命令」によつて上演を禁止された。オペラ座の當局は面喰つたものの「最高命令」といふので唯泣き寢入りするより外すべもなかつたらしいが、原因その他詳細は不明である

中支映畫會社設立決定

豫て日、滿、支三國の共同出資を以て設立を傳へられてゐた上海に本社を置く映畫國策會社（華中電影公司、日本名中支映畫會社）は愈よ資本金一百万圓を以て設立が決定、過般興亞院中支連絡部の高橋調査官が上京、軍部並に業者との間に折衝の結果維新政府の五十万圓、日本側二十五万圓（川喜多、城戸、大橋三氏を代表とする松竹東寶、東和商事、富士、長瀬、ローラー、高密等の共同出資團體）滿映二十五万圓の出資が確定、近く正式の手續を執る事となつたが重役陣は社長は支那側から副社長又は專務には川喜多長政氏の外日本側から計二名、支那側二名、滿映二名の豫定で興亞院からは別に助成金が交付される筈

俳優の出演數
持役で菊五郎、村田が第一位

本年一月から六月までの上半期における新舊俳優東京本興行出演の奮鬪振りを持役と出演數に依つて調べてみると

【歌舞伎】菊五郎（二十四役、二十三幕）訥子（二十二、二十五）友右衛門（二十二、二十三）壽美藏（二十一、二十九）仁左衛門（二十一、二十三）幸四郎（十七、二十三）三津五郎（十六、十六）猿之助（十五、二十六）八百藏（十五、二十）延升（十五、十七）芝鶴（十四、十九）羽左衛門、勘彌（十四、十八）家橘（十四、十五）吉右衛門（十三、十六）時藏（十三、十四）我當（十二、十七）訥升（十二、十六）男女藏（十二、十二）段四郎、菊之助（十、十三）田之助（十、十二）左團次（九、十二）菊次郎（九、十）鶴之助（八、九）福助（七、九）染五郎　九藏（七、七）宗十郎（六、九）もしほ（五、十）三升、多賀之丞、菊助（五、六）歌右衛門（三、四）高麗藏（二、二）

【新派】村田正雄（十五、二十三）花柳（十一、三十八）大矢（十二、二十三）英（十一、二十三）小堀（十一、二十二）伊井（十一、十六）紅梅（十、二十）伊志井（九、二十一）藤村（九、十八）蕗子（九、十八）山口（八、十九）柳（七、二十四）井上（七、十六）河合（六、十三）喜多村（六、十二）律子（四、九）梅島（三、八）鶴久子（三、五）

となり歌舞伎座の持役では菊五郎が第一位で訥子、友右衛門がこれに次ぎ何時も第一位を占める猿之助は滿支巡業や二月と今月の大阪行の爲珍らしくも第八位となり、新派では村田正雄が第一位で花柳、大矢の順であるが水谷八重子が六月迄休演の爲統計に加はらなかつたのは淋しい

新獨逸映畫十八本着く

滿映を通じて招來される獨逸映畫は卅本のうち左の十八本が愈上陸したので大藏省に輸入許可が申請された

ウファ映畫デトレフ・ジールク監督、ツアラ・レアンダア主演「新しき岸へ」同「ラ・ハバネラ」カール・リッタア監督、ハインリッヒ・ゲオルゲ主演「ミヒャエル計畫」パウル・バルテイン監督、リリアン・ハーヴェイ主演「ファニー・エルスラー」カール・リッター監督、ロルフ・メーヴイス主演「鎧ひの休暇」ACE映畫ジャン・ボワイエ監督リリアン・ハルヴェイ主演「乳姉妹」ジャック・ド・バロンセリ監督シャルル・ヴァネル主演「SOSサハラ」P・J・デュシス監督、ルネ・ジアン・バルウ主演「不出來な商賣」トビス映畫ジャック・フエデ監督、ハンス・アルバース、フランソワーズ・ロゼー主演「旅する人々」グスタフ・ウチツキイ監督エミール・ヤニングス主演「こはれた甁」ハインツ・ヘルビッヒ監督、ドロテア・ウイーク主演「愛は偽る」テラ映畫ハインツ・パウル監督カローラ・ヘーン主演「海の仲間」フリッツ・キルシホフ監督、ポーラ・ネグリ主演「夜のタンゴ」（以上東和商事配給）ウファ映畫カール・リツタア監督リダ・バロヴア主演「祖國に告ぐ」カール・フレーリッヒ監督ツアラ・レアンダア主演「ふるさと」トビス映畫フリッツ・ペーター・ブーフ監督ハンネス・ステルツア主演「猫橋」ACE映畫ジャン・グレミヨン監督レイミユ、ヴイヴイアンヌ・ロマンス主演「不思議なヴイクトル氏」テラ映畫ハロルド・ボールセン監督マリア・コ1・ペンヘッファ主演「或る女禁帶（ゆく）」（以上日本映畫貿易社配給）

臺日柳壇

選者　塚越正光

傷兵へ席を譲られた擧手の禮　臺北　汁川芳道

支那娘茶がオチャヤと云つて去り　臺北　番茶

皇軍へ撲滅ほど蠅が降り　臺北　波羅家

小休止愛馬に水をまづ飲ませ　臺北　成田絢子

子の好きな物だけ詰める慰問品　臺北　王先進

皇民化指導ばかり大き過ぎ

運針へ伴奏をする雨の音　臺南　仰天生

吸付けた方が勝つてる茶だと知り　臺北　林田敬子

兩小手をつけて銃後の意氣高し　桃園　中川勝德

鼓浪嶼へぞろ〱恥を晒しに來（英水兵の醜態）　竹山　高欣榮

宣撫班日本を知らず姿が哭れ

節約の第一線に女房が居　虎尾　鍾裕智

延期して貰ふ相手が飽過ぎる（天津租界問題）

八方を塞がれて眼がまだ醒めず　塚越正光

陸の荒鷲を描く航空映畫を製作
東寶の男優總出動

世界に冠絶せる我が陸の荒鷲の偉大な活躍を描く一大航空映畫が陸軍省の後援で大々的に製作される事になつた、これは豫て東寶映畫大橋專務によつて創立された映畫科學研究所が第一回作品として昨夏八月製作企畫を樹てて陸軍省の諒解を得た所、同省も大いに賛成して清水情報部長を委員長に梨野中佐の他參謀本部、航空本部の關係各部員によつて「陸軍航空映畫製作委員會」を設け、研究を進め愈よ成案を得たので映畫科學研究所と協議の結果同所では北村小松原作の「燃ゆる大空」を阿……氏が脚色し全製作責任池永和央、製作嘉高製雄、演出熊谷久虎、撮影宮島義勇向町井春美の精鋭スタッフを編成、製作準備に着手したが出演俳優は高田稔、大日方傳、佐伯秀男、月田一郎、佐山亮等に長谷川一夫、黒川彌太郎、清川莊司等東寶映畫新舊男優が總出動し陸軍航空本部をはじめ航空關係の指導により我が國未曾有の大航空映畫として發表される筈、右に就き大橋氏は語る

目下鋭意準備中で、第一篇は七月中旬頃になりませう、何しろ本邦最初の大規模な航空映畫なので在來の設備では撮影が不可能ですから技術的研究家を煩はして是非立派なものを作り度いと思つてゐます

音樂と子供の世界の新發見

音樂は身邊に聞える多くの騒音と異つてその藝術的内容が深い印象を與へるが殊に聖樂は幼い者の心に著しい感動と印象を與へるものとして豫てこれが研究を行つてゐた新教育實施で有名な紐育のダルトン・スクールでは最近興味ある結果を發表したが、それによると兒童は静かな演奏を聴き乍ら自然に眼を閉ぢて祈りの態度をとつて合掌するものが多いが中に佳境に入ると舌を出す少女のある事を發見したので兒童の音樂教育上貴重な資料にしたといふ

『子供の科學』
理研が定期發表

理研科學映畫社では兒童に科學知識普及の爲め『子供の科學』を毎月一本定期的に製作發表する事となり第一輯から第五輯までの内容を次の如く決定した

△第一輯（工業）絹糸の製造工程（物理）表面張力、（動物）鯛魚、（機械）ケーブルカー△第二輯（植物）食蟲植物、（機械）信號機（物理）催眠と氣合術、（電氣）電光ニュース△第三輯（土木）トンネル、（化學）炭酸瓦斯、（工業）製氷法、（植物）年輪（工業）硝子細工△第四輯（機械）自動開閉機、（化學）炭酸△第五輯（電氣）オートマチックドア（動物）昆蟲の習性、（機械）タブレット、（植物）チョコレート

海外映畫短信

△サミエル・ゴールドウイン・プロに於けるゲイリー・クーパーの次回作品ウイリアム・ワイラー監督「ハンス・クリスチアン・アンダースンの生涯」は近日着手する

△ワーナーでは往年テイ・ガーネット監督ウイリアム・ボウエル、ケイ・フランシス主演で製作した「限りなき旅」（原名桶ら將ね航路）をベツト・デーヴイス、ジョージ・ブレント主演で再映畫化する事になり、ジエームス・トンが脚本執筆に着手した

△メトロ米國撮影所の本年度第一回作品はレスリー・フエントン監督ロバート・モンゴメリイ、ヴアージニア・ブルース主演「望みは容し」と決定した

△廿世紀フオックスがテクニカラーで一百万ドル映畫として製作すドン・アメチー、アリス・フエイ主演「聖村キャヴアルケード」は無聲時代から今日に至る映畫王國聖林の發達過程を描くものでダリル・E・ザナック、マック・セネット、ハリー・ジョー・ブラウンの三大プロデューサーが共同製作に當ることになつた

△「ロビン・フッドの冒險」でアカデミイ編輯賞を授與されたワーナーのジョーヂ・アミイの監督昇進第一回作品はボリス・カーロフ主演「ドクターXの歸還」と決定した

△セルズニック・インターナショナル・プロ新作ウイリアム・ワイラー監督レスリー・ハワード主演「間奏曲」は愈よ撮影開始した

△メトロ新作ジャック・コンウエイ監督ロバート・テイラー、ヘデイ・ラマール主演「熱帶の貴婦人」にメリイ・テイラー及びブロードウエイの舞臺女優グロリア・フランクリンが追加配役に加へられ近日完成する

△廿世紀フオックスではメトロからマーナ・ロイを借り「雨季來る」の撮影を開始したが更にジヨン・フオード監督「マホーク河の太鼓」にクローデット・コルベールを借りてヘンリー・フオンダと共演させることになつた

△エドワード・G・ロビンソンのコロンビアに於ける本年度主演映畫はアル・マクドナルド作「價値機關のアメリカ人」と決定した

△ウエスリー・ラッグルスはコロムビア社とプロデユーサー兼監督として新契約を結んだ、第一回作品はクラーレンス・ベデイングストン・ケランド原作サタデイ・イヴニング・ポスト紙連載小説「アリゾナ」をジーン・アーサー主演で近く製作に着手する

△キング・ヴイダア監督のメトロ天然色映畫ケンネス・ロバート原作「北西航路」はロバート・テイラー、スペンサー・トレーシイ、ウオーレス・ビアリイ主演の強力キャストで愈よ撮影が開始された

△最近七十五回の誕生日を期して映畫生活五十六年の祝賀會がワーナー撮影所で盛大に行はれた名女優メイ・ロブソンは今回RKOと新契約を結びハーバートウイルコックス監督作品「エデイス・キャヴエルの生涯」にアンナ・ニーゲル、ザス・ピッツ、エドナ・メイ・オリヴア等と共演する事になつた

△ユニヴアーサルが製作を發表した西部劇の大作クリステイキャバンヌ監督「初期の加州」にはルノア・ピアリイ、マーモ・クラーク、サルストン・ホール等の配役が追加され撮影を開始した

△アドルフ・マンヂユウは七年振りでワーナー映畫に出演することになつた、レイ・エンライト監督の音樂映畫「さあ踊れ」である

△「ステージ・ドア」「忘れがたみ」に出演したアンドリア・リーズはサミエル・ゴールドウイン・プロ新作アーチ・L・メーヨ監督「音樂學校」にジョニル・マクリイと共演し、續いてヘンリイ・ハサウエイ監督ゲイリー・クーパー主演の「眞實の光」に出演する

△メトロではジョーヂ・ケイデー原作「豪勇な水夫」の映畫化權を獲得しウオーレス・ビアリイ主演で製作することになつた

カナ文字ニュース

▲マイニチ　アメガ　フリツヅクノデ、タイワンノ　ギナカデハ、セッカク　ミノッタ　イネガ、アメノ　タメニ、メヲ　ダシカケテキマシタ。コノママ　アメガ　フリツヅクト、オコメガ　ミンナ　クサッテ　シマフノデ、ノウカノ　ヒトタチハ、タイヘン　シンパイ　シテヰマス。

▲コレハ　ナイチノ　長野ケンデ　アッタ　オハナシデス。コノマヘ　南佐久郡ノ　片田サンノ　オウチノ　タヌキガ、カハイラシイ　アカチャンヲ　九ヒキ　ウミマシタガ、タヌキノ　オカアサンハ、マモナク　ビャウキニ　カカッテ　シンデ　シマヒマシタ。チャウド　ソノトキ　チコチャン　トイフ　カヒイヌモ、アカチャンヲ　ウミマシタノデ　片田サンハ　タヌキノ　アカチャンニ、チコチャンノ　オチチヲ、ノマセテ　ミヨウト　カンガヘマシタ。ハジメノ　ウチハ　ナレナイノデ、キゲンガ　ワルカッタ　ノデスガ、コノゴロハ　イヌト　タヌキガ、タイヘン　ナカヨシニ　ナッテ、オテンキノ　ヨイヒニハ、チコチャンガ　マルマル　フトッタ　タヌキノ　アカチャンヲ、ヒキツレテ　オニハヲ　サンポ　シテヰル　サウデス。

▲ワタクシタチガ　ゴハンヤ　オヤツヲ　イタダクトキニ、ツクエノ　ウヘヲ　トビマハル　ハヘノ　カラダニハ、チフスヤ　コレラ　ノ　バイキンガ、カゾヘ　キレナイ　ホド　タクサン　ツイテ　ヰルノデス。コレヲ　ケンビキヤウデ　ヨク　シラベテ　ミマスト、スクナクテ　一萬、オホイノハ　五億グラヰモ、アノ　オソロシイ　バイキンガ　クッツイテ　ヰルコトガ　ワカルサウデス。

商況（十四日）

臺灣正米市場

前場

	當	中	先
▲一期蓬萊 寄	三〇、四〇	三〇、五三	三〇、三六
止	四〇	五三	三九
高			三九
安			三六
出來	四四車	三七車	六九車
▲一期丸糯	[illegible]	四二、四二	四〇、三六

中場

	當	中	先
▲一期蓬萊 寄	三〇、三八	三〇、三六	三〇、四四
止	四〇	五三	四四
高	三八	五四	四〇
安	三〇	五三	三六
出來	二四車	二四車	六三車
▲一期丸糯		四二、六〇 三三車	四二、四三 六八車

臺灣正市公定相場

	當	中	先
▲一期蓬萊	三〇、九六 三五車	三〇、三三 二〇〇車	三〇、三六 二四四車
▲一期丸糯		四二、四六 一四六車	四二、二四 一六六車

▲出來高合計七六二車

基隆在庫米

十四日朝現在

一期蓬萊米	一六五袋
二期蓬萊米	六八
一期丸糯米	二、四八〇
二期蓬萊白米	一五、四七五
二期丸糯白米	九三九
合計	一九、一二七

高雄在庫米

十四日朝現在

二期蓬萊米	一〇車
二期丸糯米	四二、九五一袋
二期蓬糯米	一八一
合計	九一七
玄蓬米	一二五袋

大阪期米前場

	寄	中	先
一節	三七、一八	三七、四八	三七、七五
二節	二〇	五四	八〇
三節	二七	六一	八四
四節	三七	五八	八五
五節	三三	五七	八四

東京期米前場

	當	中	先
寄	三六、七七	三七、三〇	三七、四一
引	八五	四五	四九
高	八五	四五	五〇
安	七七	三〇	四一

神戸期米前場

	當	中	先
寄	—	三六、二八	三六、六五
引	—	二八	六五
高	—	—	—
安	—	—	—

東京銘柄清算前場

	寄	引
▲一期蓬萊 當	—	—
中	三五、三三	三五、三〇
先	天	不申
▲一期丸糯	—	五四、二

東京銀行實株

	寄		引
日銀	五三四、五	同新	三七六、五
正金	一九五、九	同新	二八、五
鮮銀	一〇七、〇	同新	八〇、七
臺銀	一〇六、七	同新	八〇、七
勧銀	九一、六	同新	二六、六

東京國債前場

	寄	引
甲五	一〇四、三五	一〇四、三五
二、五	一〇四、三〇	一〇四、三〇
一、四	一〇三、一〇	一〇三、一〇
二、四	一〇三、一〇	一〇三、一〇
佛貨	一九八、八〇	一九八、八五
米貨六牛	三八七、一〇	三八六、六〇
同五牛	三七八、五〇	三七八、〇〇

東京短期前場

銘柄	寄	引	高	安
東新	一二三七	二九	四〇	二七
大新	六四七	四二	三七	四二
鐘新	一五三四	二六	二七	二五
鐘紡	八〇六	七九七	八〇八	七九七
帝人新	九一六	〇三		
東レ新	七九六	九〇	九六	八八
日曹	六〇七	〇六		
日魯	七六〇	—		
郵船	七二一	一六	二一	一六
郵新	—	—		
五工	—	五三五		
日石	六九六	—	九九	九六
日立	七六八	一	六八	六八
滿業	七七六	七二		
鋼管	七二七	二六	二八	二六
小倉鋼	八四八	三〇	四八	二五
東電	五七七	三七		
滿鐵	—	七八	七八	七七
日糖新	—	六五七	五九	五七
臺糖	—	八四三		
日曹	六七六	七一		
日窒新	六七一	六八	七一	六八
麥酒新	三三六	五三		
水産新	四二一	一八		
ラサ	七六六	六五		

東短取組喰合

東新　一二九七、三八〇株　買方三八店　賣方五一店

滿業　一二四、〇〇〇株　賣方二八店　買方五六店

東京長期前場

新東開建値除一五〇、七四〇株

銘柄	寄	銘柄	寄
富士紡	六一、九	同新	三二、二
鐘紡	一四九、五	同新	八〇、一
帝人	一一、三	同新	九二、一
東レ新	八〇、二	大東紡	三五、七
帝麻	八〇、五	同新	五七、〇
東電	五八、一	火藥	一〇六、九
油脂	六二、三		
日窒	六四、三	同新	四七、三
日石	七〇、三		
臺糖	六八、〇	澱糖新	五七、一
帝糖	七三、〇	沖縄糖	三七、四
日糖	七六、七	滿業	七三、三
東株	一一二、九	東新	一二三、六
滿鐵	六六、八		
東拓	五八、一	同新	三一、一
郵船	七二、五	同新	五四、二
商船	七四、九	同新	三二、九
石川島	五九、七	浦賀新	四二、九
日立	七八、二	池貝	七三、七
盤城	五九、四	東邦炭	五一、一
鋼管二新	五九、六	神戸鋼	七二、七
電化	六〇、〇	ラサ	七六、一
白煉	六七、一	東亞	七八、八
松竹	四一、六		
淺野	四四、九	二新	一八、〇

東京長期總取組

當限	四二一、七〇〇株
中限	四〇四、九〇〇株
先限	一四三、六九〇株
合計	九七〇、三三〇株

大阪短期前場

銘柄	寄	引	高	安
商船	七六七	六五	六七	六五
郵船	七一九	一八		
日魯	六〇八	一		
水産新	四一九	一九	一〇八	一〇八
日石	六九九	一七		
日立	七七八	七三	七八	七三
鋼管	八五一	三九		
滿業	七二八	二八	二八	二八
倉紡新	五三〇	三〇	三〇	三〇
帝人新	九一四	〇三		
帝人	一一二一	一一	三三	二〇
東新	一二三五	三〇	四三	二九
宇電	四五八	—		

大阪長期前場

銘柄	寄	引
大株	七〇、五	六四、八
大新	一二三、八	三、五
東新	一五〇、三	—
鐘紡	八〇、一	—
鐘新	九二、二	—
帝人新	七三、五	三、五
滿業	—	八一、三
臺糖	三八、三	七五、七
沖縄糖	—	三二、九
商船	—	五四、五
同新	—	七六、六
郵船新	—	—
日糖	—	—
日レ	七七、〇	九、一
倉紡	六九、一	五三、六
同新	—	七〇、八
日石	—	—

大阪砂糖清算前場

	寄	引
六月限	一節	二節
七月限	一五、七二	一五、八〇
八月限	八一	九二
九月限	九二	六、〇五

大阪砂糖現物

二温OBB　一二円七〇錢

分蜜M3　一二円二〇錢

耕地白糖A双　一四円八〇錢

黒糖　一四円七五錢

神戸豆粕前場

六月限　六、九四　六、九四

七月限　八九　八九

大阪棉花前場

六月限　六〇、〇〇　五九、四五

七月限　五九、五〇　五九、四五

九月限　五六、八〇　五六、九五

十月限　五三、六五　五三、六五

十一月限　五二、三〇　五二、三〇

十二月限　五二、三〇　五二、四五

横濱生絲前場

六月限　一、一六六、〇　一、一五七、〇

七月限　一、一五七、〇　一、一四〇、〇

八月限　一、一三一、〇　一、一一八、〇

九月限　一、一二三、〇　一、一一四、〇

十月限　一、一二五、〇　一、一一二、〇

十一月限　一、一二一、〇　一、一〇八、〇

神戸爲替

對米（期近）　二三弗一六分五　二三弗一六分

先物　二三弗三二分五　二三弗三二分九

對英期近　一志二片　一志二片六四分一

正金建値

對米　二七弗一六分五

對英　一志二片

砂糖

臺灣圖案内

書籍　支那大地圖　臺北榮町一

興亞掛圖　臺北市東都書籍會社

医院　性病科　永吉醫院　電2650

内地土産　桐田のパインアップル

桐田の冷西瓜

寫眞　一目でKI露出計　島内　手販賣店

新型カメラ續々入荷　フタバ　臺北市榮町二

中古寫眞機　臺北市日新町二

時計眼鏡　和田はメガネ專門　臺北本町

メガネ專門日光堂　臺北市表町二ノ一〇

洋服　洋服　純毛の御誂　本町二

藥種商　喘息にワンカ　臺北榮町四ノ二二

淋病に黒焼　電4363

肺炎特效藥　臺北市

ケンニユウの常用　建成小學前

樂器　山葉オルガン　臺北市榮町二　日本樂器會社

製靴商　靴の生命は修繕第一　納品

ルーレ蓄音器

洋樂レコード賣買　臺北壽町

自動車　中古自動車買入　臺北大和町四

ラヂオ器械　ラヂオは中川　臺北市本町

雜件　旅行鞄ボストンバッグ　ハンドバッグ・スリッパ　村井商行

風味の良い　平戸の摺味噌

基隆名物　平戸のかまぼこ

冷藏庫の修繕は　見玉町

皮膚病に　アスター

奥様　大丈夫でせうか？　御主人様のポマードは……

御婦人方とは異つて殿方の頭髪は美容よりも衛生が中心でございます。例へば頭の働きを最大限に發揮するには、先づあらゆる障害を除去に努めなければなりません。フケカユミのぼせはその最も大きい障害です。このフケカユミのぼせは、日常使用されるポマードの選擇を誤られた方に多いのでございます。粗悪な原料で造られたポマードを使用されますと頭へ洗ひ落ちが悪く揮發作用が不充分です為地肌を荒し、毛穴を塞いでフケカユミを生じるのでございます。そこで奥様、御主人の大切な頭を守る爲に衛生に充分御注意遊ばして、御使用のポマードも必ず純良な植物性のメヌマをお選び下さいませ。メヌマポマードは髪毛の榮養素ヴイタミンFやコレステリンを多量に純良な植物油に配合してありますから、地肌を整へ機能を強化してフケカユミのぼせを徹底して防ぎます。洗つてサッパリと落ちますから衛生的で益々御主人の頭脳を明晰にするのでございます。

洗つてサラッとよく落ちる純植物性！

メヌマポマード

東京・大阪　井田京榮堂　MP-8

新日本女性美歌集

女子のけはひの術を君知るや紅おしろいに愛を添ふるを　生田花世

御選定の最高品質　ケシヂル

ホルモンとリゾール　レート

白毛染チューブス　ぬれつばめ

只だサット一ぬりで滴るやうな自然美の若々しいお髪に！

然もチューブ入「ぬれつばめ」は染め方がとても簡便で何んの手數もかからず見違る程キレイに染ります

チューブ入　三〇錢

發賣　小林大藥房

梅雨季は——最もお腹を壊し易い時です　赤ちゃんのお乳は腐らぬ、消化の良いキノミールで……

溶せばすぐ用ひられるコナおちゝ

キノミール

K09

臺灣日日新報
日本共刊夕二十二百
發行兼編輯人 佐々木 質
發行所 臺北市榮町四丁目廿番地 臺灣日日新報社
定價 一部 錢 一ヶ月前金壹圓五拾錢・六ヶ月金八圓五拾錢・壹ヶ年金拾七圓(日本國內及支那送料不要)
廣告料 普通一行十五字壹圓 特別 同 記事 同 貳圓五拾圓
振替口座臺北二〇一私書函臺北二番
電話 代表五八〇一 廣告用五八〇二 編輯一二〇五一 運動具二四八二 電信略號「タヒ」

社説

物價政策と陸相の提唱
施策に對し一投石とならん

一

板垣陸相は十二日閣議席上に於て、國策が遂行せる軍需品關係の價値切下げ状況を説明し、一方一般市場價格が公定價格を遙か上廻り甚しきは闇相場の存在により數倍の値を以て取引され居る事實を指摘し、玆に價格引下げへの障害となつてゐるものは、固より物資需給關係の逼迫もあるが、今一つの重大事項は國民の一部に、政府の物價政策を正解せず、或はその決意を輕視して、物價は先行は必然昂騰の外ないとか、唱しい統制も恐るべき……といふやうな觀念を抱いてゐる者、彼らの誤れる思想だと叫んだ。之は正に我國物價問題の核心を衝いたものと言へよう。

二

統制物價政策の成否は今日我國財經政策の死活を制するとさへ極言出來る重大切實なる問題である。政府もその遂行に百方策を講じて調整に當つてゐるが實勢たるや低きを求めんとする公定相場の外に之に逆行せんとする所謂闇相場の潜在があつて、國策は之によつて阻まれ、國民生活も後者の横行に支配されんとするところが少くない。一筋たるべき國策を繞つて、斯くの如き明暗二重物價の存在は苦々しき沙汰たるのみならず亦許さるべき存在ではあるまい。これは要するに物價問題に限らず我國の經濟相が自由主義經濟から統制經濟に移り切つて居らず一或は組織は移つても人の頭が移り切つてゐないために招來する過渡期的現象の一つで、其間種々の相剋と政策遂行上の困難が現はれるわけである。

三

然し過渡期とは言へ、この國家重大の時局に當り且つ事態の推移と政策轉換に直面してゐながら、國策を正解出來ぬ一例へば"物價政策も畢竟のものだ""戰爭が濟めば又元の自由經濟へ逆戻りだらう"などと考へてゐる一部國民の認識不足は困りものである。のみならずこれが政策の遂行に非常な阻碍となるに於てはかかる從來の頭腦を叩き直すことが先決問題であり且つ有效的かも知れない。陸相は闇相場の抹殺、並に物價對策も"今日以上値上げすべからず"と布告し、以て思惑的仕入や買溜の弊を一掃すべしと提唱した。それは一見過激のやうで決して過激でない。闇相場の横行は國法を破るものにして絶滅を期するは當然、値上げ禁止の事も既に我國が自由主義經濟の畸形から統制經濟時代に突入してゐる今日であり、又政府の物價調整政策の目標は事變前への復歸を標準としてゐる建前から言つても、之が斷行は別段突飛な意でなく、いづれそんな時期が案外早く來るのではないかと思ふ。要するに製造業者も、消費者も、中間業者も從來の物價は需給と利害計算で動かし、物價政策は主として國民生活安定を目標として固てられて來たが、今日では國策遂行第一の建前に於て裁かれ、生産者も消費者も中間業者も一列となつて臨んで行かねばならぬことを悟らねばならない。

英の申出
全面的に一蹴
現地當局の意向

【天津十四日發同盟】租界問題に關するわが天津軍當局の斷乎たる對策が表明せらるゝや英本國政府は或は程錫庚暗殺犯人引渡しを仄めかしたり、或は犯人引渡に關する第三國仲裁者會議を傳へて租界封鎖延期方を申出て來たが、わが現地當局に於ては英國側のかゝる態度の意向を確めてゐるに

一、犯人に關する新事實發見云々は英國側がわが強硬態度の緩和を策しこれが遷延を圖らんとするものであつて今更かかることを信用し難い

二、犯人罰金に關する第三國仲裁委員會設定は英國側得意の老獪なる外交手段に過ぎず、事件と何等關係なき第三國人の介入は英國側の立場を有利に轉回せしめんとする利己的奸策であつて斷じて認め難い

三、檢問檢索實施前なら兎も角、既に實施した以上假令犯人引渡しを履行すると雖も英國側の眞の反省ある迄は全然これを顧慮し難い

として英國側の申出を全面的に一蹴してゐる

反英的空氣澎湃たり

【天津十四日發同盟】今曉六時を期して敢行された檢問、檢索に依つて少からざる打撃を受けてゐる租界内居住の約卅万支那民衆並に租界内の工場等に活動する從業員は何れも斯る事態の惹起を見たのは一に英國の東洋撹亂政策の結果なりとし、各方面に亙つて反英的空氣が澎湃として起り、遂に二大民衆運動の誕生を見るに至つてゐる、即ち新民會その他中國側の各機關では來る十六日午前九時より國際會において會合し、これが對策に就いて協議すると共に反英市民大會開催の件を決定する筈であり、中國民衆の動きは愈々急迫せるものがある

英租界の物價昂騰

【天津十四日發同盟】嚴重極まりなき檢問實施に對しイギリス租界當局は經濟封鎖とでも觀違ひしたのか數日來大略に依つて小麦粉、野菜等食料品の大量買付けを行ひ、僅に半年間を支へると豪語してゐるが十四日朝來早くも食料、肉類等は二十割方昂騰し其他の日用雜貨類も一齊暴騰の氣配を示してゐる、一方今回の租界封鎖實施に依り相當の痛手を豫想した英國側は去る十二日英租界より華街北馬路聯銀分行に移轉後も取扱事務終了し意外の好成績を舉げてゐる

嚴重なる大檢索
英租界周圍の風景

【天津十四日發同盟】英佛兩租界當局に對し我方は十四日午前六時を期し遂に斷乎として大檢索の鐵槌を下した、この朝天津一帶は晴らしい薫風が吹き寄せてゐる、記者は午前六時英佛兩租界の周圍、檢問所七ヶ所の狀況を審かに見學するため車を驅つて先づ佛租界を挾む萬國橋檢問所を見る、平常ならば朝晉雜物の運搬から一般交通の繁忙をきはめる橋梁も今日は全くがらんとして恰も死の街そのものである、我方の檢察にかかつた支那人や英人は既に觀ら頗る狼狽してゐる、檢問は飽く迄嚴重を極め、多數の中から完全にパスして租界内に入つた者はこの間僅かに佛人の自動車一台と、四十五人の老幼婦女子しか數へられぬ、橋上を巡視する佛巡捕が手持無沙汰に丸腰を引ら摺り佇ら行きつ戻りつしてゐる姿は皆に目を惹く、日本租界よりの通路街、英密街は軍の声明が徹底したものか租界内に入らうとするものは極く少數で、而も平然として兵隊さんの指圖に從ひ特に設けられた鐵條網の中に一列に並んで何時迄も何時迄も待つてゐる、支那人さんも何時の間にか顏がほぐれて來た、隊を逐つて特一區よりイギリス租界道路上の檢問所を覗く、此方面の通行人は多くが外人並にイギリス租界に出入する華人なので特に兵隊を増派する、監視の眼は四方八方に配られてゐるが、紳士的態度で我が檢問を受けるドイツ、イタリー、フランス、アメリカ人は兵隊も好意ある態度で檢問してゐるのは好感が持てて微笑ましい、イギリス租界より特一區方面に出て來るのは殆んどない、此處を通してイギリス租界へは三三五々僅かに人の往復があるのみで檢問の重要さを感ぜしめる、尚佛租界と特二區(舊ロシヤ租界)に通ずる万國橋は平常なら午前中の通過人員は一万五、六千に達してゐるが今日は正午までに僅か二百五十名に過ぎなかつた

外人記者連も
全く押され氣味
我が強硬なる態度に

【東京十四日發同盟】天津英佛租界封鎖斷行に伴ひ緊張した十四日霞ヶ關外務省でも朝來關係者外人記者の出入が繁くなり、慌しい空氣を示した午前中には未だ英佛大使の來訪はなかつたが外人記者定例會見はなんとなく緊張、この問題に關する外人側の關心の只ならぬものがあるのを見せた、外人記者團のインタビューに午前十一時十五分から同四十五分まで情報部長が之に答へられたが、會見は平常より長時間に亙り…すものであり、又法的根拠として軍の自衛權の發動であり、犯人の引渡しだけではこの問題は斷じて解決出來るものではない旨言明、すべては現地軍當局の声明で一目瞭然であると説明したが、集つた外人記者連もこの問題に對するわが國の強硬なる態度にすつかり押されてゐた

積年の禍根一掃
三相の意見完全に一致

【東京十四日發同盟】有田外相は十四日午前十一時五十分首相官邸に平沼首相を訪問、天津英租界封鎖問題について詳細經過を報告、その結果午後零時二十分板垣陸相の來訪を求め首相、外相、陸相鼎坐し租界問題に關する今後の措置について重要協議を遂げ零時四十分首相外相の退出後陸相は尚暫時居殘り後同五十五分會見を終つた、しかし十四日の三相會談において帝國政府の斷乎租界封鎖を斷行した天津租界は勿論支那各地の英佛租界はその殘存治外法權の確保によつて援蔣施策の策源地となつてゐる實狀に鑑み敢然決定せる方針を斷乎遂行し積年の禍根一掃に乘出すべく今後の措置に關し完全なる意見の一致を見た

天津の成行に
非常に關心
上海の英人に衝撃

【上海十四日發同盟】抗日テロ犯人引渡問題を繞る天津工部局の態度に對し我方では遂に十四日午前六時を期し英佛兩租界の交通路の檢問檢索を斷行したがこれが英國側に及ぼした影響は非常なもので特に租界治安を繞つて我方と日支交渉繼續中の當地英國官憲はその成行に關し非常な關心をもつて注目してゐる、即ち今回の我が措置が單なる抗日テロ犯人引渡要求拒絶に對する單獨的手段ではなく東亞の新事態を故意に妨害しつゝある英國側の意識的反日態度に關してゐるものであり當地各方面の當局に於けるテインクラー事件並に波浪線に於ける英國側の不遜無禮なる態度を是正せしむべく斷乎たる態度を表明し姑息なる局面糊塗を排せる租界問題を何等解決し得ることなきを指摘して頑迷なる英國側に重大なる注意を喚起せしめてゐる直後のことであるだけに天津に於ける今後の成行如何は直接租界問題に重大なる影響を與へるものとして外字紙は勿論漢字紙に至るまで異常なる關心を示してゐる、特に漢字紙の如きは日本側は天津に次ぎ上海に對しても何等かの措置に出るものとし七月七日頃か上海租界の危機であると危惧を抱いてゐる模樣である

英の讓歩期待

【パリ十三日發同盟】我が天津英佛租界封鎖決定に對しフランス各紙は現地情報と英國の對策を報道してゐるだけで格別大きな反響はなく唯交通遮斷が部分的にフランス租界にも及ぶことに就て多少注目してゐる程度である、十三日フランス政府は閣議を開催したが特に天津問題の審議を行つた樣子なく、パリ政界消息通の觀測を綜合すれば左の通り英國側の讓歩を豫想してゐる

一、今回の天津租界封鎖は鼓浪嶼問題の後でありまた北支が日本の特別戰略圈内のことでもあるから日本の態度は頗る強硬なものがあり英國も今回は讓歩するのではなからう

英租界內で
堂々行進
十七日邦人が

【天津十四日發同盟】五万の邦人を擁し新東亞建設の爲めに軍と協力万全の努力を傾けつゝある我が天津居留民會では、十七日英租界内にある義和團事件の我が戰歿將兵の墓前に參拜することとなつた、また會員二千を有する天津在郷軍人會においても同日會旗を先頭に隊伍を整へ堂々英租界を行進し英靈の墓前に花輪を供へることに決定した

中條山脈の最高峰
千七百高地を占領
急坂を一氣に猛進

【運城十四日發同盟】張店鎭東北に蠢動する敵の主要陣地を殲滅占領し意氣旺んなる我部隊は十四日早朝より張茅縣(張店鎭東南十粁)及び上塞(張店鎭東南十四粁)の線を進殺し峻嶮を踏破して北進中であつたが夕刻遂に中條山脈中の最高峰千七百高地を占領し息つく間もなく急坂を一氣に下り潰走する敵を猛追中である、十三日までの敵遺棄死體二百七十、其他我が鹵獲品多數である

海鷲大擧して猛爆撃

【上海十四日發同盟】海軍航空部隊の報道部十四日發表

一、海軍航空部隊の精鋭〇〇機は十三日大擧して江西省の吉安飛行場を空襲多大の戰果を收めたり

(イ)南昌東方及び南方地區に於ける敵集結地點を爆撃せり

(ロ)贛州では市街軍事施設を爆撃しこれに大損害を與へたり、本攻撃中我が攻撃部隊は同市內各所に第三國權益の新たに表示されたるを認めたり

(ハ)吉安に於ては敵の猛烈なる地上反擊を制壓しつつ市內軍事施設を完膚なきまでに爆擊せり

二、同日夕刻他の〇〇機は二隊に分れ桃源(湖南省)の軍事施設を爆擊、三ヶ所を炎上せしめたる外、常德(湖南省)の軍事拠點を爆擊し七ヶ所を炎上せしめ、何れも甚大なる損害を與へ、全機無事歸還せり

力強く叫ばれる
地方廳の充實
頭でっかちの總督府

自由主義的經濟から計畫經濟への移行過程に順應する爲め数ヶ年間に於ける國營から經營への國家活動の質的變化は必然的に官吏の大增員を招來し、更に總動員事務を始め局務事務の增加はこの趨勢に一層の拍車をかけ、現に總督府に於ても數的に見る時には嘗てない程の實ぶりで、一例を事務官の数にとつて見ればその數二十餘名で五六年前の数名に比較すると全く隔世の感を呈してゐる、而してこの

大膨脹 の趨勢を詳細に檢討する時には事務の繁簡その他より見て幾多の不合理と矛盾を内在し大局的見地からの配置定員の調整が必要とされてゐるが、最も顯著な不合理は中央偏重の弊である、即ち最近の增員の大部分は總督府に集中し地方廳の狀況は如何と云ふにこれを窺ひ見る實際の仕事に當るべき僅かに警察の一部と總務關係の職員が比較的大量に增員されたのみで、その他の勤業、教育方面の增員は到底中央の歩調と一致せず、為に第一線から見れば現在の總督府の機構は頭でつかちで手足これに伴はざる畸形を呈し完全なる事務の遂行は困難なる實情である、この點の最も甚しいのは國家總動員事務と産業方面で、前者の中央機關としては近く企畫部が新設され企畫事務が一元化される事になつてゐるが、地方廳にはこれに對應すべき何等の機構も考へられて居らず、現に國民登録事務等の實施に際しても甚しい不便を感じつゝあり、その他防空事務に於ても同樣の

歎聲が 放たれてゐる、後者の産業方面に於ては米穀移出管理の斷行を契機とする台灣産業の計畫經濟化への一歩前進に伴ひ中央に於ては米穀局の新設をはじめ殖産局の機構にも檢討が加へられんとしてゐる、これ亦地方廳に對しては何等の考慮も拂はれて居らず斯くて地方廳の機構は常に一足づつ後手の形をとつてゐるが、斯る中央偏重の態勢は戰時態勢の見地から見ても必ずしも満足なるものでないとの觀點から最近府内に於ても

地方廳 の充實が力強く叫ばれ、現に米穀移出管理に伴ひ各州に配置される地方小作官の豫算を流用して各州に農林課の新設が計畫された程であるが十五年度は是非でも地方中心の新機構を攻究すべしとの議が相當有力で差當り總動員事務、米管事務の遂行の見地から各州に産業部(商工課と水産を含めた農林の二課を置く)の新設が力強く叫ばれてゐる

柳川長官が
首相を訪問

【東京十四日發同盟】柳川興亞院總務長官は十四日午後一時官邸に平沼首相を訪問、天津租界封鎖其他當面の支那問題に就き懇談した

寺田拓務政務次官
ケ大統領を訪問

【マニラ十四日發同盟】南洋方面視察の途にある拓務政務次官寺田市正氏は去る十一日ダバオよりマニラに到着以來、ケソン大統領をはじめ政府當局者を歴訪する一方在比邦人主催の諸歡迎會に臨む等多忙の日を送つてゐる、寺田次官は更に十九日までマニラに滯在、近郷の邦人の活動狀況を具さに視察の上十九日マニラ發香港に赴く豫定

吉川、西尾兩氏當選

【大阪十四日發同盟】大阪府第四區衆議院議員再選擧は十四日開票の結果吉川吉郎兵衛(民政元)西尾末廣(社大元)兩氏が當選した

二勅令案を可決
國家總動員審議會で

【東京十四日發同盟】第五回國家總動員審議會は久方ぶりに十四日午後一時三十分より首相官邸に開會、平沼首相、青木企畫院總裁始め四十六名の委員、幹事、關係官出席

諮問第十九號 土木建築業者の總動員業務に追加する勅令案

同第二十號 國民徵用に關する勅令案

の二案を議題として審議を行ひ、午後三時二十分散會した、右二勅令案の要綱は諮問第十九號は總動員法第三條に規定されてゐる總動員業務に土木建築を追加し、第四條の徵用に伴ひこの土木建築業務に徵用從事せしむるものであり、また諮問第二十號は労務の確保、勞務配給の調整のため國民職業能力申告令により申告者から國家の行ふ總動員業務に從事せしめるため特別の事情ある場合の外、職業紹介所の紹介其他の手段に依つて所要の人員を充足し得ない場合に限つて徵用せんとするものである

內閣情報部
機構を擴充

【東京十四日發同盟】內閣情報部官制の改正に關する勅令案は十四日の樞密院本會議で可決されたので、政府は十六日の定例閣議に附議正式決定の上裁可を仰ぎ公布施行すると共に總動員體制の整備強化に即應するため內閣情報部の機構を擴充し、民間より專任情報官七名を特別任用する外、書記官五名を六名に、屬十七名を三十二名に增加し、新たに三課を設けて情報宣傳國策活動を强化することとなつた、同機構に依る活動は永田町首相官邸構內に目下建築中の分室の落成をまつて今月末より華々しく開始される筈である

事變前の二倍半
驚くべき大陸渡航者

【東京十四日發同盟】事變發生以來支那大陸への渡航者は急激に增加して居り、外務當局の調査に依ると事變前の昭和十二年四月一日現在の中華民國在留邦人總數は內地人、朝鮮人、台灣人を合せて八万六千二百二十四名となつて居り事變勃發に依り一時二万七千台に減少したが、昭和十四年四月一日現在の調査に依ると二倍半の二十一万五千四百七十二名の驚くべき多數に上つて居り、外務當局でもこれ等大陸移住者の身元調査に忙殺されてゐる狀態なので、目下これが對策として種々の方法を研究局で研究中であるが、近日中に正式審査會を開催協議することになつた、從來大陸渡航者は單に警察の證明書を持つて居れば誰れも許されたのであつたがこれをパスポートの如きものにしてはどうかとの意見が強いが、これに依り大陸發展の機運を阻止しては國策に反する大問題との意見もあり、目下適當な方法を調査中である

ボーナスを
國債で支給
比率を申合はす

【東京十四日發同盟】十五日から百億貯蓄強調週間を前にして東京府國民精神總動員實行部では十四日午前丸の內日本赤十字社東京支部にボーナス國債支給運動懇談會を開催、岡田府知事、大藏、商工兩省關係官、三菱鑛業、古河合名、日本鋼管、三菱重工業、日立製作所、日本製鐵、淺野セメント、第一銀行、日本郵船、安田銀行、三井合名、三井銀行、明治製菓、森永製菓、大日本麥酒、東京瓦斯電氣、日本特殊鋼、王子製紙、明治商事、三菱商事、日魯漁業、住友東京支店、川崎第百銀行、三菱銀行、日本化學工業、安田保善、日本油脂、三井物產、服部時計店、東洋拓殖、富士瓦斯紡績、日本發送電、浦賀船渠、古河電氣、三菱電氣、中央工業、立川飛行機の各會社代表出席協議の結果、率先國策に寄與するため左記の比率でボーナスの一部を事變公債、貯蓄債券で支給することを申合せ直ちに實施することとなつた

賞與、期末手當、臨時手當百円以下は一割相當額、二百五十円以下一割五分、五百円以下二割、千円以下二割五分、五千円以下三割五分、五千円以上は四割五分の割合とし股振産業方面はこの率を更に高める

伯爵互選議員
候補者決定

【東京十四日發同盟】七月十日貴族院伯子男爵互選議員の改選に就き伯爵團は十三日午後現議員會集の上候補者を決定したが

辭退者 川村鐵太郎伯、山田英夫伯

新選者 山本清伯、柳澤保承伯

の異動があつたのみで殘り十六名は現在通りだつた、因に松平貴族院議長は重任するであらう

重慶英總領事更迭

【香港十三日發同盟】重慶ロイター電に拠れば重慶の英國總領事スタークトラー氏は今回上海英國大使館參事官代理に任命され、十一日重慶發赴任した、近く賀爾溫領事ウイリアムテッド氏が後任、總領事に就任し重慶に着任する

土田參事官着任

【モスクワ十三日發同盟】駐ソ大使館參事官に新任の土田豐氏はシベリア經由十三日單身モスクワに着任した

人事

▲平塚雅一郎氏(內務局地方課技師)[illegible]

天無口

▲蔣政權の[illegible]を抗日に見て汪精衛がまたも「抗戰の寂相」と題する長打を放つて敗殘府政權の内幕を暴露してゐる▲我が猛烈の間斷なき重壓、成都の大轟炸行で抗日首都は宛然死の街と化する、法幣は暴落する、中支方面に於ける我が大清掃戰で抗日軍は徹底的に殲滅される等々で何處を向いても生きた心地がしないであらう蔣政權にとつて汪精衛声明は泣き面に蜂か▲二面交渉一面抵抗を唱へて抗日の使ひ分けをやつた汪精衛が今は"抗日戰は徹底的敗北である。俺の國は敗けた、敗ける外ない"と天下に告白し蔣政權の內幕を暴露しなければならぬとは如何に支那の救國の爲とは言へ、ものの哀れ深き光景である▲汪は抗日戰敗戰の實情を詳細して蔣軍の戰ふといふ事は燒土化であり、守ると言ふ事は放棄である等々、蔣軍のゴマカシ宣傳を完膚なきまでに指摘してゐる。之は在外華僑にはエラい反響があらう▲更に共產黨の遊擊戰なるものが大規模の掠奪である事を"匪の大軍"に譬へて一度侵入したら雞さず持つて行くと說くあたり匪に泣かされる支那良民には切實な共鳴を捲き起さずにはおかないであらう▲重慶脱出の行動の是非については一日遲ければ一日遲く支那の燒土化を致ふと說くあたりも相當なものだ▲兎に角汪精衛は何度も死ぬ命を拾つて來た人間だけに和平救國論も一身を賭して唱へられてゐるが落日の悲運を辿る一途の蔣政權はこれで愈々全く以て面子丸潰れの態である。

百億貯蓄は保險から

○百億貯蓄強調週間——十五日より二十一日

◇百億貯蓄への最も有意義な協力方法として生命保險の御利用は益々增加し、我社は年初以來新記録の躍進を續けて保險貯蓄報國に邁進しつゝあります

◇帝國生命の新種養老保險は夙に貯蓄的生命保險として定評あり、この時局下愈々眞價を發揮して大方の御賞讃を博して居ります

契約高 十九億四千六百萬圓(十四年四月末)

契約件數 百二十九萬八千餘件(十四年四月末)

總資產 三億四千九百六十餘萬圓(十三年度末)

加入者利益配當積立金總額 四千三百三十五萬餘圓(十三年度末)

帝國生命 東京・丸ノ內

支店 東京・大阪・名古屋・京都・福岡・札幌・廣島・仙臺・金澤
支部 臺北・京城・神戶・横濱・大連・高松・秋田・熊本・函館・新京

(營業案內・健康增進案書贈呈)

(商工省認可) 14-6

物價は一律に今日以上値上せぬ事

今後の物價施策に關して 陸軍當局の抱懐する意向

【東京十四日發同盟】畑陸相は十三日の定例閣議席上重要資材の價格引下げに關する意見を詳細に説明するとともに、今後の一般物價政策に關し政府は國民に布告を發して物價を一律に今日以上値上せしめざるやうにしては如何との重大意見を開陳し物價問題に對する軍の意向が注目されるに至つたが、今後の物價施策に關し軍當局の抱懐する意向は大體左の如きものと見らる

一、物價の引下げはその根源たる原料資材等の引下げを必要とするが、これを一律に引下げる場合は物により損失を來し赤字を出すものも出來ると思ふがかかる場合には國家がこれに對し保證策を考慮すべきである

一、生産費の中には研究費、設備擴張費等が含まれてゐるのでこれを切り離し、その價額を引下ぐべきである、研究費、設備擴張費等に關しては國家が保護助成金を交付し、殊に緊要なる軍需品に就いてはその製品の規格及び價額が決定すべきである

一、工作機械工業は今日に於ては軍需法の適用と今次事變に依つて飛躍的發展を示し、現在に於ては國家の助成保護の必要を認めない、寧ろこれに統制を加へねばならぬ、しかし工作機械は種々雜多にして一律に統制することは困難であるが、要するに重要機械を設計し、安價有效なる機械を製作せしめるやう適當に統制すべきである

一、物資原料配給が現在に於ては小規模工場や新設工場に對しては円滑を缺き不公平である爲に、闇相場の如きを生ぜしめてゐるからこれを嚴密に整備改善すべきである

一、物價公定委員には陸軍側並官廳の直接責任者を加へる必要がある

十五、六年期甘蔗 買收價格は据置

府の方針を糖業者に内示

糖業令の趣旨に基く

……認可制として取締り、重要産業の調整を圖ることとなつてゐるが、本年は既に十五六年期甘蔗作付期を迎へて之が買收價格及び蔗作獎勵規定發表の時期に入り糖業令の實施を待つて之を延期することを許されぬので糖業令の趣旨に基く行政的方法を以て左の如く認可制と同等の效果を擧げることとなり、この趣旨を通達を以て府の方針を地方長官を通じて各製糖業者に内示することとなつた、而して各製糖業者は府の方針に基き十五、六年期甘蔗買收價格その他買收價格及び蔗作獎勵方法を作成し地方廳を經由して府の承認を得た上で夫々發表することとなつた、尚右通達の内容は左の通りである

一、昭和十五、六年期甘蔗買收價格は昭和十四、五年期と同額を原則として作成すること

二、但し水田蔗作の獎勵に伴ひ畑蔗作の増加を來する關係もあるからその間の買入價格及び各獎勵規程間の相互の均衡を保たしめること

三、從來公表しなかつた内規の如きものも之を出來るだけ公表すること

四、統制單位面積生産の増加を圖る樣な獎勵項目を加ふること

五、契約甘蔗と非契約甘蔗との間に相當の差を設けること

五、米價其他に付ては不都合なき限り之を變更せしめざること

六、蔗作獎勵規定は出來るだけ平易明瞭ならしめること

右に依れば

「一」は甘蔗の對抗作物である米が米穀統制により價格引下げとなつたので此儘放任せば製糖會社は米價引下げに正比例して甘蔗買收價格引下げの擧に出る惧れあり斯くなれば蔗農民は米と甘蔗の二大作物の同時値下りにより打撃を蒙る事あるべきを考慮して十五、六年期の甘蔗買收價格を据置くこととしたものである

「二」は水田蔗作水田より甘蔗作は約一万甲の作付減となり從つて之が畑蔗作面積の増加を容易ならしめるための過渡的なものである、又

「三」は各製糖會社は原料甘蔗作付面積が認可制となり制限されれば蔗農との間の契約を缺くし非契約甘蔗により原料買收増加を圖る弊害が生ずる惧れあるのである

「四」は米穀の統制により米價は安定するに至るので、從來行つて來た米價比準制は必要でなくなつたので之を限定せしめることとなつたものである

で、之を防止するため非契約甘蔗の買收價格は契約甘蔗より相當引下げしめることとしたもので、所謂非契約甘蔗はこれを防ぐため非契約甘蔗で契約をなすこととなり從つて各製糖會社の蔗作面積は豫じめ判明することとなり、府の計畫生産を確實化せしめることとなるのである

人絹パルプ販賣値

封度十六錢に落着か

【東京十三日發同盟】國策人絹パルプの販賣値段に關しメーカー側と需用者側の人絹聯合會の主張に開きあり、その裁定を商工省に一任し商工省では目下これが決定のため兩者の主張の中間を取り封度當り十六錢に落着ける模様である、而して商工省ではこれをパルプの價格を公定價格とすべく中央物價委員會に附議する一方パルプの規格を設定し人絹、ス・フ原料の品質改善を行ふこととなつた

淮南炭礦設立

【上海十三日發同盟】日本と云はれる中支最大の炭礦たる安徽省淮南炭礦開發に就ては豫ねて興亞院華中連絡部の手に依つて計畫されてゐたがこの程維新政府財政委員會の決議を經たので近く日支合弁の淮南煤礦公司を創立し復興に向つて邁進することとなつた

事變國債

賣行き好況

初日で四十萬圓突破 高雄、臺北局が好成績

第十回支那事變國債賣出し初日たる十三日の全島賣上げ總額は四十万二千円で賣出し額百二十万円の丁度三分の一であつた、この三分の一と云ふのはここ數回毎に見る初日よりの計數であるとは云ふものの前回迄の百万円賣出しの時は大てい三十五万円位であつたのが今回は四十万円に達してゐるのは、やはり好成績と云つていいだらう、初日最もよく賣つたのは高雄局でここは賣殘しなしと云ふ好況、更に補給の申出があつた、その他の局では臺北局の七万九千五百七十五円が筆頭でここは殘りが二万円と少し、台中台南基隆等の各局は何れも中位で、概して都市局が良く賣れ、地方の三等局あたりは大たい月末に以後と云ふ見當で二十万円の増額でちよつと氣を揉んだ郵便部當局も第一日既に全く安堵、今更の如く底力ある台灣の一般經濟力に敬意を表してゐる

糖聯理事會

品不足對策協議

【東京十四日發同盟】日本糖業聯合會では製品不足對策のため二十三日以降本年度供給數量の分割供給協定を行ひ、第一期分を三、六月、第二期七、八月、第三期九、十月、第四期十一、十二月と定めたが、糖業聯合會では十三日丸の内工業俱樂部に理事會を開き、第一期の品不足の對策として第一期分と二期の七八月供給數量を通算して一本とすることを協議した

―工業臺灣開發の功勞者―

松木臺電社長逝く

電源開發新五ケ年計畫の遂行には何等支障がない

上京中の台灣電力社長松木幹一郎氏は五月末以來風邪の氣味にて靜養を續け本月三日麹町區平河町の病院に入り加療中七日頃より衰弱して肺炎となり病状一進一退のまま經過してゐたが十三日朝急變して容態急變し十四日午前九時二十四分六十八歳を一期として遂に逝去した

臺電は本年創立第二十周年に當り……初代社長高木友枝氏は……

氏は同社在任九年餘にして退任した二代目社長……から社長に就任して以來……

三代目社長 となつた、松木氏は昭和九年十二月に一回の任期を終つて重任し本年十二月に二回目の任期が滿了することになつてゐたが……

増資認可も 近く……

電源開發も 既に……

霧社貯水池 ……

正米天井打

霽れ模樣を眺め 新高値アト急反落

先限は十四円四十六錢と二十五錢高を演じ新値に進んだ、然し後場引際頃は霽れ模樣を眺めて人氣は俄然軟化し場外午後六時現在の唱へは蓬萊當限十二円九十四錢、中限十三円四十八錢、先限十三円三十四錢となり、高値より早くも八十錢方の反落、丸限は中限十四円五十五錢、先十四円四十錢唱へとなり、高値より八十錢方の反落を演じた、見たところ鬱陶しい天候の爲めに足もとが高いだけに天井打ちと見られてゐる

四月末國庫現計

【東京十四日發同盟】大藏省發表昭和十四年四月末現在國庫現計左の如し（單位千円）

歳入	
經常部	一、八九九、三〇八
臨時部	一、三三七、八〇八
合計	三、〇六三、三二六
歳出	
經常部	一、四〇三、六六六
臨時部	一、六六一、〇五六
合計	二、七〇四、二〇一

を有してゐる模樣である

内地に於ける肥料割當決定

―八月以降の分―

【東京十三日發同盟】農林省では愈よ來る八月一日より重要肥料四種類につき割當制度を實施することとなり八月以降十二月まで五ケ月間の割當總額を左の如く決定、十三日各道府縣宛これが配分割當數量を通牒した（單位噸）

	割當總額	前年配給額との比較
硫安	三三七、三六六	増五、〇〇〇
石灰窒素	七〇、三六八	
過燐酸石灰	四〇三、一三一	増一〇、〇〇〇
加里鹽	〔illegible〕	

而して右は左の如き方式に依つて算出したものである、即ち前年同期の道府縣別配給實績に職分配當物加計…… 年間の平均肥料消費量と加算した値を査定額に基き各府縣の按分比率を求めこれを供給總額に乘じ算出せるものである

潮恒、南雄のバス合併

高雄州下に於て潮州ガランピ間及び附近を運行する南雄、潮恒兩バスは台灣に於ける唯一の並行線として自動車交通行政上かねてから注目されてゐたが、交通局の慫慂によりいよいよ合併することとなり新に南部自動車と稱して十五日台中市に於てその創立總會を開催することになつた、資本金は南者持ち寄りで南雄十万円、潮恒二十万円合計三十万円であるが、これにより從來の競爭營業が全く解消したわけで、潮恒バス經營のガランピ潮州間は廢止し、潮州ガランピ間、東港枋寮間、潮州東港間、車城四重溪間及び六月一日から許可となつた恒春、ガランピ四重溪間路の乘合バス運營に當ることとなつた

中國業百五十万円、一般百六十五万円、其一五十分の一

一、性質、維新政府普通法人
一、本店 上海に置く
一、役員 社長には支那人、專務には日本人が内定してゐる

二バス理事が 支那市場視察

【東京十四日發同盟】昨年の暖乗以來開催業界ではジヤバ糖の重要市場たる支那市場の動向並に我が糖業界の新製支方針に異常なる關心を拂つてゐたが最近支那への入超に依れば蘭印砂糖販賣組合ではこの程常務理事ブルク・ヴイツサール氏を支那に派し、目下現地を視察せしめてゐる、而して氏は帰途本月末頃我國に來朝する筈であるが、我が糖業關係者との間に支那大陸に於ける砂糖供給に關し協議したき意向を有してゐる

内外商況欄（十四日）

米期 朝鮮高に煎上げ 八十錢臺の新高値

堂島米況前場

【大阪十四日發同盟】朝鮮高に買氣沸騰し先限は三十七円七十五錢と高寄りアト利喰と頭れの混戰に限七円四十三錢中限六十一錢先限八十五錢の新高値を切り結局八十錢と六十錢十二錢と安寄りその高さ十四錢と一服に引けた

堂島米況後場

【大阪十四日發同盟】後場は高値買ひ警戒に先限は利喰と頭れ頭れに八十一錢と弱く、結局八十二錢と浮動推に引けた

堂島雜觀

【大阪十四日本社特電】昨日堅調に強氣は氣を良くしたが、今朝は當、中上放れに先七十五錢から八十錢の新値に叩き、十八日迄も銘柄の割に買い出した限の高値を付けてから上げた後三十七円台の限……

……物は農林省の態度が以上高いが米は未だ割安だと言へば消費者も考へねばなるまい▲見

大阪十四日發同盟

朝鮮高で買氣沸騰し前れと利喰ひの混戰で踏花的に舞ひ上り、當限三十七円二十七錢と最高値を突破、中限七円で買一色であつた、近畿外上等米は勿論、九州米も最高値に肉薄し大阪自侭、酒田で四三十七錢と最長高値で府三十三年米の買申込みに注意され、獨自高の弱鮮米は強物切れながら唱へ値は三十錢高の強人氣である

米界餘聞

……前にも言及したが、大阪、府は府と府下の米穀に於ける買入れ申込みは……

砂糖 惡目買に先物は急騰

清算

【大阪十四日本社特電】海外高々と昨日の押目に下値ありと見た利喰も頭目買に寄り引際崩れと小口買に急騰手堅く引けた

【現物】【大阪十四日本社特電】分蜜は品ガスレで最終値に焦げ著し、黒糖は手堅い

株式 天津租界問題眺め 機械工業株は不味

兜町前場況

【東京十四日發同盟】一般に押目は買氣濃在の模樣であるが向一段行截等の難材料あり、天津租界問題の成り行きに對しては小堅く寄付いたアト引け際に薄く時に其他機械工業株は軍需品の製品切下げ等が影響してゐる

兜町後場況

【東京十四日發同盟】斷片的に押目狙ひの買物もあるも新材料乏しきため、全般的に兩無確高狀を脫し得ず、新東は仕手筋手に依る往來を繰返し、他の諸株も手和株が多少賣買されたる程度で大體餅狀を持續し新規材料待ちである

財界株界

大阪株式短期取組

【十四日本社特電】

鐘紡	賣方二四店、買方二九店
大新	賣方二二店、買方五一店
東新	賣方二七店、買方四六店
帝人	賣方四〇店、買方二六店
滿鐵	賣方二四店、買方二二店
商船	賣方二〇店、買方四九店

【東京十四日發本社特電】天津租界問題は遂に我が當局の斷乎たる態度によつて封鎖されたがこれに對して今更の如く英國側は狼狽してゐると云ふ▲然し市場はこの成行如何を重視して強氣共に積極的な腰入れを控へてゐる、相場の地合は頗る堅調で新東は前場の安値百二十二円七十錢から後場は押目買で五円七十錢と底堅く引けた▲仕手關係は取組關係から見ても新東は過日の發會の際、所謂榮人の玉は百三十円臺で踏み餘り買物が入つて居り又玉入も二十六、七四錢臺りで相當に買玉を仕込んでゐる▲これに對して賣りこんでゐる筋であるから今後の材料如何によつては今一つ面白い相場が見られるかも知れぬ▲軍需品單價引下げ問題もあつたが、これは既に厘々織込んでゐるので之らの關係株には大して影響もなかつた▲狂飆何の發明はいいなると一寸效能が薄い、再三再四となると材料には退なないが、一時的な刺戟にはなるが市場全般の人氣を左右するまでには行かない▲狂の和平聲明がなくとも蔣政權下の民衆は無意味な抗戰を止め平和を希求する空氣が濃厚なのだから、法幣の暴落によつて底棉の入手困難や法幣堅持の損も少くなからうと云ふので、鐘紡や帝人その他の株式は數日來相當に買物が潛在してゐるので再び頭をもたげて來た▲平和產業と云へども時局に重要な地位を占めてゐるから今まで極端に壓制され賣り込んだ反動として之らの株が再認識されて來るのは當然な事である▲何れにしても租界封鎖の我が強硬方針を好感して逆に買つて來るところ市場人氣の轉換を起させるものあり又頼もしい限りである

東西南北

臺電社長故任後約十年來病臥と病氣らしい病氣をしたことなく、平素元氣で年齡よりも若く見えた松木幹一郎氏が孫臣に先だち東京で病歿し容態急變、遂に十四日溘逝去したとは全く夢のやうである▲氏は鐵道院時代理事として總裁の後藤新平伯に用ひられたのが出世の發端となつてゐる、次で東京市が東京電燈を買收し市で之を經營する爲め電氣局を置いた時、氏はその初代電氣局長となつたが時に年四十歲位であつた▲それから山下汽船の副社長になつたのは社長の山下龜三郎氏が伊豫の出身で同郷であつたからでもあらうが大戰當時二百万円の山下汽船を十倍の三千万円に大増資したのは松木副社長の方寸から出たもので、東京にお粗末な本社事務所を置いてゐた同社としては餘りにもカケ離れた飛躍振りであつた▲大正十二年の大震災當時後藤伯が復興院總裁となり、松木氏は副總裁として華々しく活動したものだ、それから東京市政調査會が設けられ、松木氏は專務理事として專ら雷盛長所其他公益事業の調査事務に從事した▲台灣社長になつたのは昭和四年石塚總督の時である、同氏を拔擢したのは時の井上副總督で、日月潭水電の再興に必要な資金を外債に仰ぐことになり、井上副總督はその外債募集の爲めに大いに骨折つて自己の後援したる松木社長を後援したものである▲台電創立以來今年八月で滿二十周年になるが、創立以來の社長三人中一番多く仕事をなし又時運とは云へ工業台灣建設の爲めに最も華々しく活躍した人は實に松木氏であつた、かの日本アルミや台灣電化を台灣に呼んだことも松木氏の努力の賜であつたし、本年日本曹達、金屬の旭電化を呼んで金屬マグネシウム其他を企畫せしめ高雄辺に工場建設を見んとしてゐるのも松木氏の熱心努力によるものだ▲松木氏は殿勢に熱心且つ忠實であつた、元來器用な人で書がうまく日本畫にも巧であつたことは自然發電所に掲げてある扁額を見ても判る、近頃台灣の發達とその發展に尽力の傾をもつて工業的の使命を誓揚する爲め電力の發展を台灣にこしらへ上げた「台灣電力の展望」と題する小冊子の表紙の七文字も松木社長の筆である▲台電社長在職中は一意專心台電の使命の爲めに働き、趣味生活と云つたものはゴルフと碁書の外になかつたやうだ、支那の農民生活を描いた「大地」は好んで讀んだといふことだ▲松木社長の長逝は確に惜い同氏が大きな仕事をして現職のまま斃れたのは氏の最後に花を咲かしたものである、工業台灣開發の功勞者として永久にその名は殘されるであらう

けふの臺北白米小賣値段

（但し現金は十錢引き）各賀目共十四圓（約一斗）

一、蓬萊米	三・四〇
二、胚芽米	三・二〇
三、七分搗米	三・二〇
四、中搗米	三・一〇

商業登記公告 ●合資會社（設立）…… ●株式會社…… ●保證責任……信用購買販賣利用組合（變更）…… 臺北地方法院……登記所 ほか登記公告多數

株式名義書換停止公告 三和銀行

株式名義書換停止公告 臺灣煉瓦株式會社

第八期決算公告（昭和十四年三月三十一日現在）貸借對照表 臺灣煉瓦株式會社

大阪商船出帆 近海郵船出帆 辰馬汽船出帆 大連汽船出帆 山下汽船 丸一組

壯丁團に竹腰の國防服 凱旋!!!殊勳甲 吉野杉の香も豊かに出來たぞ 台灣樽酒左黨の待望 四月二十九日發賣 臺灣專賣局

優秀廉價 河合オルガン ピアノ 台北千歲町・河合樂器

清酒 白鶴 台北 近藤商會 台南

新刊發賣 新高堂編輯部編（四六版） 臺灣各中等學校入學試驗問題集 昭和十四年度版（定價金五十錢 郵稅六錢）本書は昭和十四年度に行はれた臺灣各中等學校の入學試驗問題を集録したもので入學志望者諸君の座右になくてはならぬ良參考書です。弊店出版のものは校正正確で價格も廉價です文から毎年好評を博し、いつも賣切れます何卒一日も早く御注文を御願ひ致します。 臺灣各中等學校入學試驗問題及解答！近日發賣 發行所 臺北市榮町 新高堂書店

過去二千年間の天變地異と人命

大正十二年の關東大震災は今なほ諸人の記憶に新しい、數万の人間が壓死したり、燒死したり、數十万の人たちが家を失ひ、父母兄弟姉妹を失つてさまよふ姿は悲慘の極みであつた。しかしかうした天變地異は決して史上稀なる災厄ではなかつた。近くは本年一月二十五日、火山の爆發によつて廣い地域に亘り、しかもかなり人口稠密な地方に起つた智利の大地震、古くは今を去ること千九百十二年前、即ち西暦十九年に起つたヴェスヴィアス火山の爆發は、さしも繁華をほこつてゐたポンペイの町が一夕にしてあとかたもなく地中に埋沒してしまひ、二千年の後になつてその遺跡を發掘されて、僅かしくも考古學者の資料となつた如く、かかる災厄は無數の人命と富を奪ひ、その記録によつて各世紀の重大記事中に數へられてゐる。單に地震と火山の爆發のみでも既に數百万の人命が失はれてをり、今後とも無數の命が奪はれること であらう。

いま西暦紀元以來の一万人以上の人命を奪つた大地震と火山の爆發とを列挙すれば左の如くである。

年度(西暦)	場所	死者數
一九	ポンペイ(ヴェスヴィアス火山の噴火)	全市壊滅生存者なし
五二六	地中海岸(エトナ火山爆發)	十二万乃至十二万
一二八三	同	一五、〇〇〇
一六六九	同	二〇、〇〇〇
一六九三	同	六〇、〇〇〇
一七〇三	日本(地震)	二〇、〇〇〇
一七五五	リスボン(地震)	三万乃至四万
一七八三	イタリー(カラブリア地震)	三〇、〇〇〇
一七八三	アイルランド(地震)	一〇、〇〇〇
一七九七	エクワドル(地震)	四〇、〇〇〇
一八一五	ゼンバワ(タンボラ火山爆發)	五六、〇〇〇
一八四三	ガデロープ(ポアン・ト・ピートル火山の爆發)	全市壊滅
一八五四	日本(地震)	一〇〇、〇〇〇
一八八三	スンダ列島(カラカタンの噴火)	一〇〇、〇〇〇
一八九三	インド(地震)	一五〇、〇〇〇
一九〇二	マルチニック(モンペレー火山の爆發)	二九、〇〇〇
一九〇五	日本(地震)	一八、八二五
一九〇六	同(地震)	三、六五五
一九〇六	サンフランシスコ(地震)	不詳
一九〇八	メシナ(地震)	八〇、〇〇〇
一九一五	イタリー(地震)	三〇、〇〇〇
一九一九	ジアヴァ(地震)	一万乃至一万五千
一九二〇	支那(地震)	一〇〇、〇〇〇
一九二三	日本(地震)	一〇〇、〇〇〇

しかし、かく史上に殘らないものの、また死者の多くないものでもその激烈さに於ては劣らない爆發や地震も決して少くない。人口の少い地方に起つた爆發や地震はたとへ如何に強烈でも、災害は極めて少く史上に殘らない。最近に於ては智利大震災の外主なるものを擧げれば次の如くである。

年度	地名	地點
一九〇七、九、一	ジアヴァ	南七度東一一〇度
一九一一、一、四	インドの北西	北三六、東七〇、五
一九一一、一、二三	メキシコ	北一五、西九六、五
一九〇八、一二、一	オーストラリア	南一五、東一二七
一九一二、一、五	コロンビア	北五　西七六
一九一二、四、二三	イタリー	北三九、東一五
一九一二、四、一九	小アジア	北三八、東二七（死者八〇〇）
一九一二、五、二九	セレベス	北一、東一二八
一九一二、七、三〇	ギリシア	北三八、東二二、八

宇宙線粒子

湯川博士を支持するフェルミ教授の公表

一九三八年度のノーベル物理學賞受賞者として有名なイタリーの物理學者エンリコ・フェルミ教授はワシントン科學アカデミー及びワシントン科學協會の共同會議の席上で、宇宙線粒子に關する新見解を公表したが、教授の說によると、高度のエネルギーを有する宇宙線粒子が爆發するときは、一箇でもつて約五万の新粒子を創造しその際莫大なエネルギーを放出するといふ。

例へば百兆（一、〇〇〇、〇〇〇、〇〇〇、〇〇〇、〇〇〇）エレクトロンヴオルトのエネルギーをもつ宇宙線が右の如き爆發をなすときは、その飛散地域は約三〇〇平方ヤードにわたる。

現在問題となつてゐる湯川粒子—外国ではこれをメゾトロン或はユーコンと呼んでゐるが—これについてもフェルミ教授は自己の見解を明らかにするところがあつたが、エレクトロンの百倍の質量を有するこの新粒子が、宇宙線内に發見される數年前からその存在を理論的に豫知して、斷定するまでに至つた日本の湯川博士を称揚しその功績を讃美した。

フェルミ教授はもとローマ大学に教鞭をとつてゐたが現在は招かれて渡米、紐育のコロンビヤ大学で講義のかたはら宇宙研究に餘念がない。

イギリスでも科學者の登録

イギリスではいよ〳〵科学者の戰時登録を實施することとなつたが勞働者ではこれが及ぼすデリケートな影響を考慮して、ローヤル・ソサエティに登録の委任をなしたすでに登録用紙は科学者間に配布され、詳細の經歷及び外国行を志願するや否やの回答を要求してゐる、とし てこれに當つてゐるのはローヤル・ソサエティ名譽會長ヒル教授である

科學小話

先般フインランドにおける小遊星研究の權威ツルク大学教授ヴアイサラ博士が發見した小遊星は假に一九三九年CB星と名づけられたが、豈はからんや、小遊星ではなく十年の週期をもつ彗星だつたことが判明、万国の天文学界を驚愕せしめた。今後は發見者の名をとりヴアイサラ彗星と呼ばれる筈

×　×

水の化学式はH₂Oで水素と酸素から成るひどく簡單なものだが實際の飲料水などには實に三十三種類ものいろ〳〵な物質が含まれてゐる

×　×

ソヴエット聯邦では最近天文学地球物理学、ラヂオ、氣象学の權威を總動員して宇宙現象の粋といはれる磁氣嵐、太陽黑点、極光その他に關する資料を日々蒐集し十日ごとにこれを取纏めてレニングラードの中央地球物理学觀測者から刊行、公表してゐる

×　×

水泳王国たる我国において水泳に關する記録が正式に文書に現れたのは遠く日本書紀 崇神天皇の條である。今や世界に覇を稱へるもまた宜なるかな。

×　×

ライプチッヒ大学のエリッヒ・ベーテ教授の說によればデスマスクやポートレートの起源は家長の權限が甚大であつた古代に、家長の死後もその支配力を敬崇する意味から作られたものが起源であらうといふ。

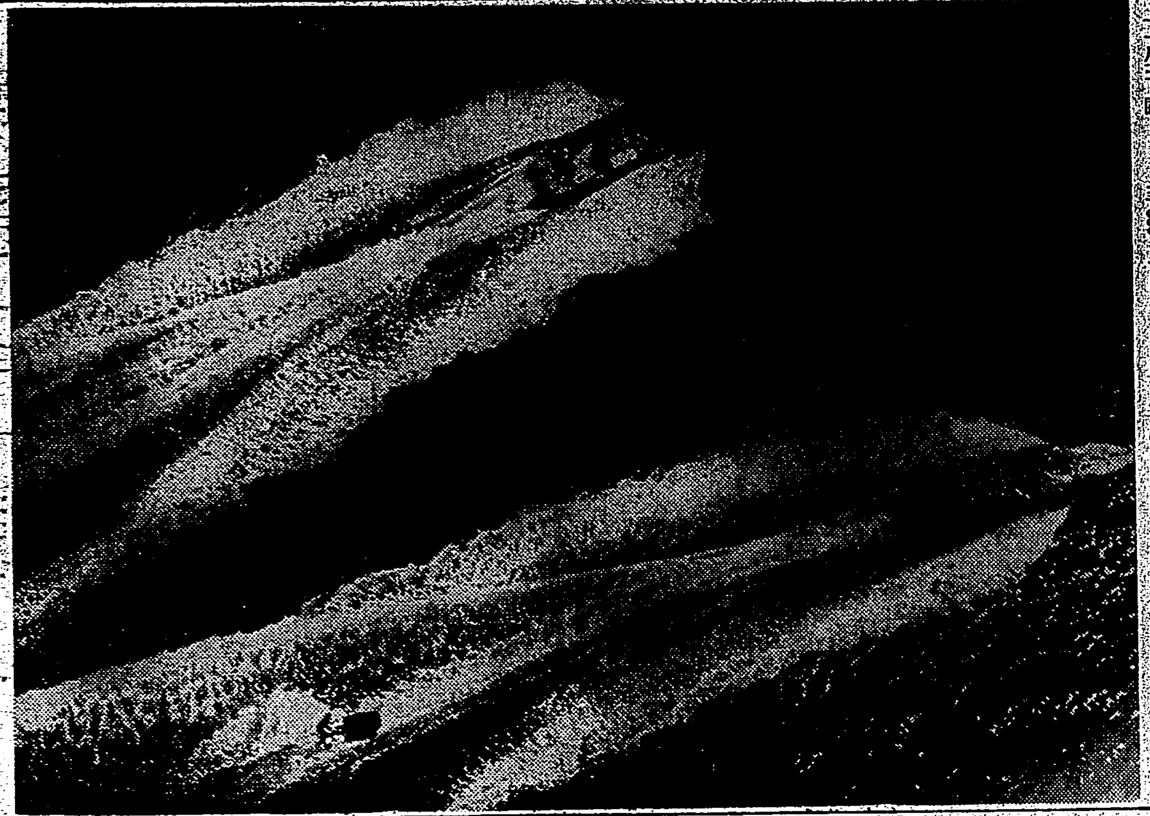

水に描く夏の風物詩

最新刊　東京帝國大學教授工學博士　湯淺亀一著
材料力學
四六倍判型・六二〇頁・クロース裝・定價八円・送二〇
凡ゆる工學の基礎をなす材料力學を平易な方法で説明する事を主とし、更に進んで要な點まで詳述したもので…本書の特色として…研究の資料定本として眞に學生及現場從業者の參考書…

最新刊　航空研究所員理學博士　山口文之助著
潤滑剤及潤滑法
菊判乾坤・五六〇頁・三九〇頁・クロース裝・定價三円五十錢・送二四
機械工業の高速度高性能を必須たらしめた。本書は機械の潤滑法への適確なる考察と類書絶無の刻下に快著なり。

東京帝國大學教授工學博士　野口尚一著
機構學
四六倍判・四八〇頁・定價十円五十錢・送三三
本書は機構學に關する一切の部門を詳細に且つ記述し從來の間歇傳導装置等に就き一般機械技術者の研究定本として推奨する。

應用彈性學
四六倍判・三五〇頁・クロース裝・定價四円五十錢・送三三
機械設計の基礎をなす材料力學と同時に彈性學の研究は特種の部門に關する方面を研究しなければならない。弾性學の研究書こそ絶對の權威書として著書極少の折本書を推奨するものである。

工學博士　隈部一雄著　**内燃機關學**　定價四円五十錢・送三三
工學士　築山閏二著　**内燃機關**　定價二円八十錢・送三四

主宰　工學博士　加茂正雄　六月增大號（第三巻第六號）
月刊 内燃機関
價1.50 送7　工作法特輯号
航空機自動車船舶燃料關係の綜合雜誌であり技術關係者は勿論營業關係者も必讀すべき外國誌に優る優秀雜誌
◇工場管理……作業計画に關する試作工場の運營……野村大度
◇工場生理……產業と珪肺症……黑田靜
◇研究論文……高速ヂーゼル機關に於ける渦流燃焼室とその性能……山口照二
◇設計・技術資料
◇特輯設計・技術資料
◇解說講座
◇時言　◇内外文献抄錄　◇國際工業ニュース
發行所　山海堂出版部　東京神田三番町　振替東京二一六九九番

別刷附錄　横綱双葉山額面寫眞
野球界　七月特輯
グラビヤ八十六頁　口繪寫眞版廿頁　定價壹圓　送料四錢
新大關羽黒山特輯　新大關羽黒山論・新大關羽黒山總戰績史・新大關と歷代横綱大關の比較
新大關獲得の士俵を語る羽黒山政五郎
夏場所相撲縱横談　双葉山定治
熱戰好取組十花撰　小島六郎
夏場所座談會
昭和十四年夏場所全力士星取表
六大リーグ熱戰記
春の投手陣展望（小川正太郎）
早明野球血戰記
春の好打者強打者論　隠士
監督戰略の再吟味
花形選手名力士お見立帖
プロ野球殊勲選手展望
新人選手論
近代野球戰術講
職業野球半額割引券四枚つき
博文館　東京日本橋本町

昔も今も

効能で賣れる　七ふく　ひえ薬そり
効能　逆上を引下げ・便通をよくし・ばい毒・りん病・諸毒を下す
「ニセモノ」あり御注意
大阪高津表門筋
本家　七ふくや伊藤長兵衛
振替大阪九七三・電南七二九

結核　虚弱體質
割期的治療劑
ハツモン コメット
結核性諸疾患・病後衰弱・虚弱体質・腺病質兒童に對する最も合理的にして治療と榮養を兼ねたる本邦嚆矢の健康注射劑！
本劑は特殊の酵母及び數種の非病原菌より得たる注射藥にして本劑中には活性酵素、高單位のヴイタミンB₁、ヴイタミンA・D・E、アミノ酸、カルシユム、マグネシユム、燐及有機性燐等を含有す。
大學・陸海軍・滿鐵其他各官公私病院の御採用品
大阪市東區今橋二丁目　黑田藥品商會

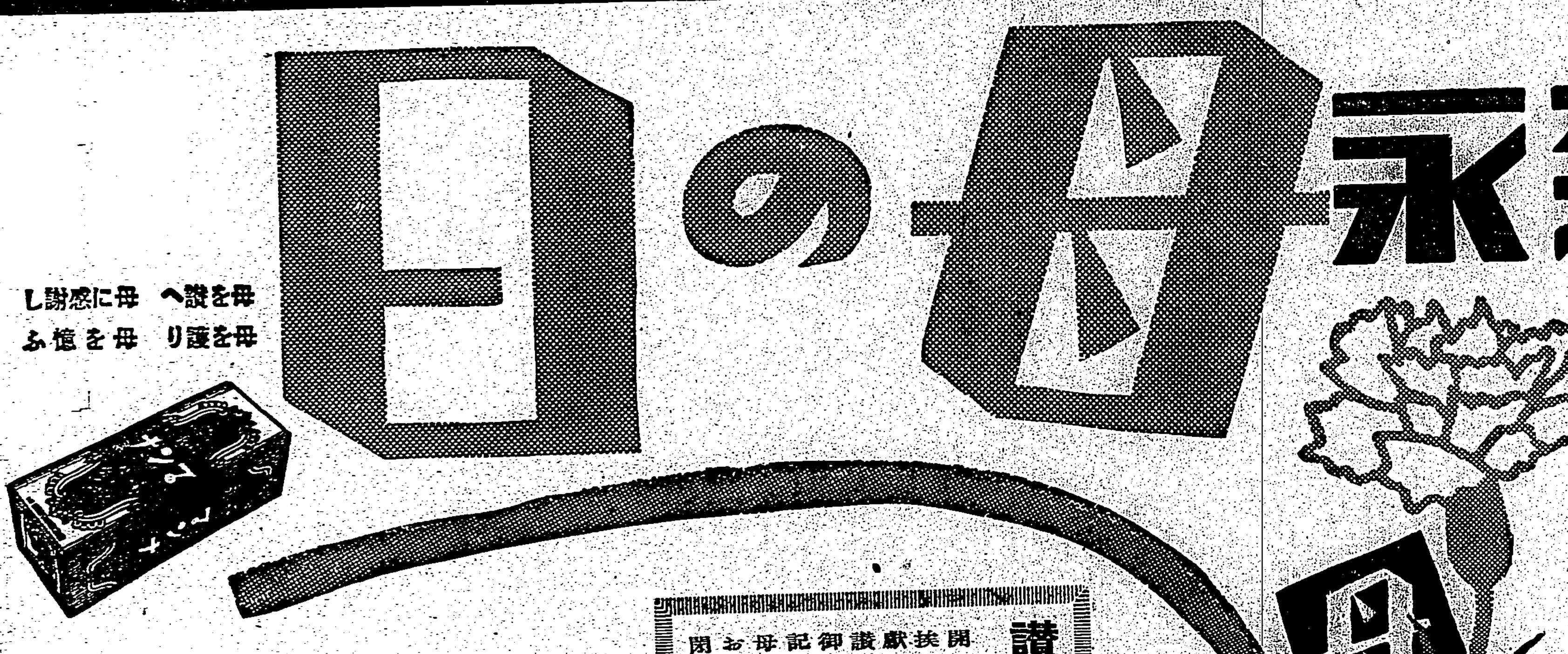

讃母式（午後一時開會）
開會の辞・御挨拶・讃母詩朗讀・母の記念品贈呈・お母さん萬歳
閉會

餘興
お母さんへ感謝の言葉　山田節子
第一部（若柳吉蔵社中）舞踊數種
第二部（日の丸會提供）
獨唱舞踊　ヘーモニカ合奏
兒童劇「鏡」
アフタンシツク・ドラマ「忘られた人形」
喜劇「愉快な理髪師」

入場無料
但しお子さま連れのお母さまに限ります
（消費の節は御斷り）

六月十七日（土）
始政記念日
臺北市公會堂
主催　森永製菓株式會社

ニロホ
水虫・田虫
十何年來の頑癬でも全快でも早く治る効能第一・永年評判一つで賣れる藥
デパート藥店にあり　五十錢・一圓・二圓・五圓
東京市神田區　サンキチ堂株式會社

齒痛頭痛はガオガンに限る
各地の有名藥店にあり

喘息　アストマン
文獻呈上
各國立大病院御使用の喘息藥
發作時に用ひて十分時で苦痛消失連用して根本治療の例頗る多し！
名古屋衞生研究所

日臺北 ハイキングコース（近郊篇）　一冊金一圓　發賣所　臺日商事課

ワシミルク
煉乳の元祖

◇牛乳より消化容易安全
◇消毒牛乳よりヴイタミンに富む
乳きな赤ちやんへ最良の贈物!!
藥店・食料品店に販賣
J.11-39

空に殘れる（23）

尾崎士郎作　高木清畫

（前號續）

首途（二）

ある日曜の朝がたである。寢起で行水をつかつた信作が、うつとりとする氣もちで猿股のまま縁側に腰をかけ、團扇をばたつかせてゐると、

「あなた――」

といふ聲が聞えた。

「大へんよ」

「何が大變だい？」

そこへ、血相変へた伊保子が新聞を鷲づかみにしたまま入つてきたのである。

「ね、これごらんなさいな」

信作は伊保子が縁の上へひろげた新聞の前へ兩肘をついて、しばらく覗きこんでゐたがすぐ、

「やつたな」

と威勢のいい声で叫んだ。

「尻尾がうふことになるだらうと思つてゐたよ」

「何が」

「でも大丈夫かしら？」

「あなたのことよ」

「おれのことだつて――？」

信作は今まで胸の奥に淀んでゐたもや〳〵したものが急に噴きあげてくるやうな氣もちに襲はれた。彼は、

「大丈夫さ」

と、節をつけるやうな声でゆつくり言つてから腰にかけてゐる浴衣をとつて肩にひつかけた。夕刊には初號活字で、

「現代を汚す邪教　つひに露顯さる」――といふ大見出しの下に「無辜の民心を誑し私腹を肥す人閥教主檢擧さる」といふ仰々しい外見出しがついてゐる。記事の冒頭には教主をはじめ幹部級の名前がずらりと列擧され、彼等がいかに猖獗邪道のかぎりをつくしてゐたか、信徒を欺いてつくつた莫大な私宅の施設等に際していかに彼等が傲奢狼藉したかといふことが細大洩らさず發きたてられてゐるのである。

「これで、おれも自分の心に決りがついてほつとしたよ。――どうだ、今夜は一つ久しぶりで祝盃でもあげるか？」

「呑氣ね、あんたは」

伊保子はさつきまで胸一ぱいに蟠りかかつてゐた疑惑と不安の色を迷ひぬいてゐるらしく、顫へる声で夕刊の記事を讀みあげた

「――なほ當局はこの種邪教の徹底的剿滅を期し、關係一味の徒に對し峻嚴な檢擧の手をいささかも弛めざる決意を示してゐる　ね、だから、あんたのところへも廻つて來やしない？」

「それぢやあ來るかも知れないさ。來たら大いに迎へておれもどし〳〵材料を提供してやるよ」

「そんならいいけれど、もしか、あんたもいつしよに連れて行かれたりすると」

「バカも休み休み言へよ、――おれは編輯の仕事をしてゐただけで自分の月給以外の金を鐚一文だつてとつてゐやしないし、それに、お前とかういふことにならなけりや安穏の首にやめてゐるんだからな、かへつて踏んぎりがついていいよ」

「あたし、そんなことを言つてるんぢやないの、――もしこんなことから足がついてお父さんにあたしたちの居どころがわかつたりしたら困ると思ふのよ」

「そりや、わかるかも知れないさ」

しかし、わかつたところで」

しかし、さう言つてから信作は不意にどよめきかへすやうな不安を感じた。

ラヂオ

朝【六・三〇】朝の挨拶、ラヂオ體操、朝の音樂（レコード）獨唱と合唱と管絃樂、歌劇「魔笛」（モーツァルト作曲）獨唱マルテイーナ・ヴルフ、ペーター・アンデルス、他、合唱―伯林獨逸歌劇場合唱團、管絃樂―伯林獨逸歌劇場交響樂團【七・〇〇】實用北京語講座（臺北）（第五十二講）西村保三郎【八・〇〇】ニュース【九・四五】家庭經濟講座（臺北）（第九講）國民經濟問題の關係（二）臺北帝國大學講師東嘉生【一〇・一五】家庭料理獻立（臺北第一高等女學校金村カネ案）一、鯛（キス）糸作り揉み瓜白髮うどわさび　二、南瓜の蒸物（臺南のみ）臺南第二高等女學校妹尾とみ

きご案【一一・〇〇】肉豚取引場（臺北）日用品小賣値段、職業紹介事項（各局）

晝【一一・二〇】臨時官廳ニュース【一一・五九】正午の時報（東京）公示並告知事項局報、午後の放送番組（各局）【〇・一〇】慰問娛樂時間（レコード）歌謠曲―日の丸馬車…筑波高、戰場の母…岡晴夫、さらば戰友…三門順子、泥濘進軍…徳山璉、勇戰ぶし…新橋みどり、僕の故郷は大陸だ…兒玉好雄、若き日の旅…松島詩子、綠は招く…岡晴夫【〇・四〇】ニュース【一・一〇】臺灣正米相場前場【二・四〇】ラヂオ體操【三・〇〇】ニュース【三・三〇】福建語ニュース【四・〇〇】臺灣正米相場後場【四・〇五】教師の時間（臺北）國民學校の研究（五）公學校讀本卷五「日記」の教材觀（一）臺北第二師範學校訓導金丸四郎【五・三〇】ニュース【五・五五】コドモのニュース（臺北）老松公學校（五年）何氏美女【六・〇〇】子供の時間（東京）ラヂオ理科教室（三）草や木のこと何でも聞く會…先生―岡現次郎、生徒―東京市菊川小學校兒童、指導―中根役【六・二〇】子供の新聞（東京）【六・二五】講演（臺北）空想の作用…今輪秀一【六・五五】カレント・トピックス（東京）

夜【七・〇〇】子供の時間（臺北）臺北第一高等女學校生徒、伴奏―岩田京、齊唱と合唱　齊唱　一、林間逍遙（永村歷三作詞、クラーレイ作曲）二、谷川（緒園ヨシ子作詞クック作曲）三、夏野（ウェーバー作曲）合唱　一、夏の光（一宮龍雄作詞、ホーソン作曲）二、海邊（永村歷三作詞、ケルビニ作曲）三、憧れの夢（一宮龍雄作詞、ホーソン作曲）【七・二〇】ニュース【七・三〇】國民歌謠（東京）勤皇（島崎藤村作詞、弘子九郎作曲）獨唱―能子、合唱―アカシア會、ピアノ伴奏―金子詩美子【七・四〇】講演（東京）百億貯蓄と新東亞建設の使命…賀屋興宣【八・〇〇】室内樂（東京）ヴイオラ奏鳴曲ニ長調作品十二（ベイトーヴェン作曲）ヴイオラ―アウグスト・ユンケル、ピアノ―ヘルムート・フェルマー【八・二〇】ラヂオ時局讀本（東京）百億円をめざして（下）【八・四〇】俚謠（濱松・新潟・東京）（濱松）一、雲助節　二、長持唄　靜岡縣小笠郡日坂村有志（新潟）西川くどき―木ノ下ふさ（東京）一、木なかし節―音頭―秋田一、唄―三橋リノ、内田ワカ他　二、絲取り唄―秋間ふく、杉本助次郎【九・〇〇】連續小說（東京）街（下）（阿部知二作、森本薰脚色）岡文吾―森雅之、狹野楢馬―中村伸郎、サカエ藝妓房主婦―杉村春子、その娘久美子―山縣直代他、解說―和田信賢、作曲音樂指揮―伊藤昇、伴奏―東京放送管絃樂團、演出―濱口次郎【九・二九】九・四〇時報（東京）【九・四一】ラヂオ・ドラマ（臺北）山の日記（式部二郎作）若草新劇場【一〇・〇〇】福建語ニュース【一〇・二〇】放送局編輯ニュース、新聞社提供ニュース、公示事項、告知事項、局報、明日のプログラム（各局）【一一・〇五】英語ニュース【一一・二〇】北京語ニュース【一一・三五】廣東語ニュース【一一・五〇】馬來語ニュース【〇・〇五】國語ニュース

公開欄

▲本欄は讀者の自由論壇、中傷は不可▲行數は十五字詰六十行以内▲匿名可但住所氏名は明記

心の底からの皇民化

黃紀男

◇支那事變を契機として臺灣本島に於ても内地に劣らぬ國民の意氣と熱とを以て國家觀念に目覺めて來た事は大いに注目に値する事である。殊に皇民化運動が澎湃として起り官民が一如となつて各地に種々の企てが猛烈に展開されてゐるのは欣喜に堪へない

◇然し乍ら皇民化運動の基底をなす皇道精神とは如何なるものであるか、又皇道精神の中樞を奈邊に求むべきかは本島人諸君には漠然模糊として徹底し難い事であらう。然も此の精神の核心に到達するまでよく理解して、之に喜びと有難さとを見出して實踐に移して行く臣にならなければ皇民化の達成は望まれない。形式の上だけで盲從的に信仰し眞似て行つただけでは人間は木偶と何等異る所がないし、又斯る狀態では本島人は永遠に救はれないと斷言して憚らない

◇一方に於て指導の衝に當る人々も單なる形式的な事に満足する事なく、百尺竿頭更に一歩を進めて内的な魂の開眼の方面にも力を盡くす必要があると思惟される、由來精神や思想などは形而上の問題であつて單なる皮相的な事實に依つては容易に忖度し得ないのである

◇勿論皇民化運動が活發に起つてから未だ日尚は淺いが故一朝一夕にして之が徹底は期し得られないのは勿論であるが然してその前途に横たはる幾多の荊棘の路を開拓しつつ不斷の努力を續けて行く所に喜びと生甲斐とを見出すのである

◇本島人諸君は先づ眠れる心眼、渾身の勇を鼓して敢然と在來の習慣陋習を一掃する事が皇民化の先決問題である刻舟求劍の愚をいつ迄も演じて居ては此の目まぐるしい時代から取殘されていつ迄經つても偉大なる日本國民としての矜持を把握し得ないであらう。次に本島人の採るべき道は積極的に皇道を理解すべく努力せられその境地に沒入して欲しいものである。我が皇道は宏大無邊にして大は全宇宙に亘く、小は一塵埃にも該當するのである

◇我が國體の眞諦日本民族性の素質、心身の鍛錬に徹底するためには皇道の研究、理解と相俟て、禊祓、鎭魂、等の行事を實修するのが最も有效適切な道である事は私の體驗から敢へて主唱するものであるが、凡そ物事には順序段階がある故一歩々々と正しく把握して行く事が必要である吾人も微力乍ら着々と皇道實踐の使命を果して行き度いものである

◇此處に一言苦言を呈したい事は本島人の中には單に自分が皇民化運動の指導に當つてゐる一事のみを以て、或は文部省發行の「國體の本義」といふ薄い本を一冊かぢつた丈で恰も皇道に徹したかの如き態度や言辭を弄する者をよく見受けるのであるが、斯る認見や自惚は有害無益な排すべき事で須らくより深い自覺と研究との上に立つて衆人を正しく指導して行つてほしいのである

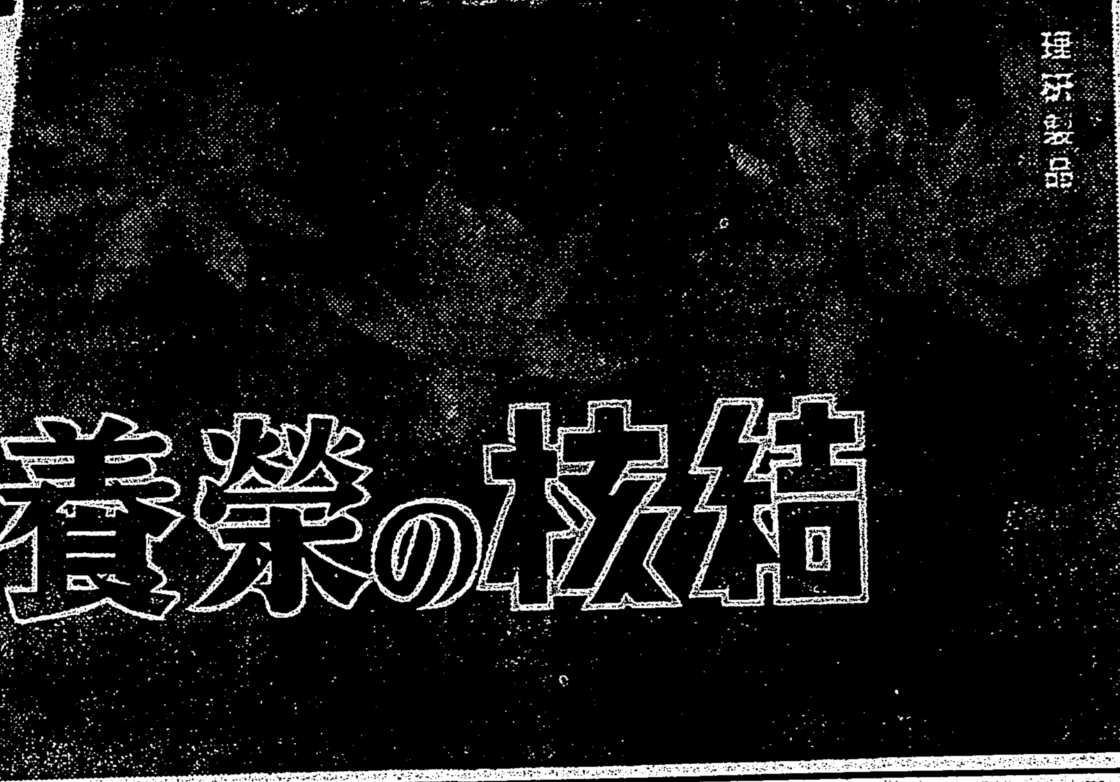

結核の榮養に　理研ビタス

特異な効果を認められ好評を博しつゝある…

ビタミンB₂複合體

結核治療には特に豊富な榮養が必要とされるが、中でも近來、ビタミンB₂複合體の充分な補給が有効とされる。理研ビタスは肝臟より抽出せる濃厚ビタミンB₂複合體で（普通食品に數倍する濃厚さを有す）、結核性疾患に特異な奏効を認められ、衰弱せる胃腸にも極めて良好吸收性な特徴を有する

食慾増進する

ビタミンB₂複合體は結核症狀の出現に關係ありと言はれ、又結核菌毒素に對し解毒作用ありとも認められて居るが、先づ頑固な食慾不振を除いて漸々食慾を爽快にし、胃腸を調へ便通を整へ、神經を鎭靜して睡眠を安静ならしめる事が出來る。

全般的な好轉

その結果、患者は著しく心身の爽快を覺えると共に、榮養と體力の改善増强が活潑に行はれ始め、病勢の全般的好轉と輕快に導かれるのが常であつて、その効果は結核史上注目すべき一新事實として賞讃せられつゝある

一〇〇錠　二圓五〇錢　藥店にあり

文獻送呈　總代理店へお申込ふ

總代理店　株式會社　玉置商店　東京日本橋本町・大阪東區道修町　振替東京七二一番

藤澤藥品

補血強壯　ブルトーゼ

治療か？榮養か？　虚弱体への檢討

造血アウトホルモン　各帝國大學病院常備藥

時局下日本の最大痛心事の一つは國民体位の低下問題であるが之に先行して特に國民の榮養問題がカ說されつゝあるは注意を要する

ブルトーゼは唯一の血液造成素として所謂造血アウトホルモン作用により先づ全身の榮養充實エネルギー補給の使命を果すと共に

本劑獨自の配合劑はこれら虚弱体質の素因たる種々の消耗性疾患即ち腺病質、結核を始め貧血性諸症神經性諸疾患等に對しそれぞれ有效なる對症的治療能を發揮する

即ち本劑が榮養・治療兩全の國民的强壯劑として重用せらるゝ所以に他ならぬ

榮養不良	惡液質　急慢性貧血　諸病恢復期等	ブルトーゼ	小瓶二・〇〇　大瓶五・〇〇
神經衰弱	神經性諸疾患　皮膚疾患　佝僂病等	アルゼンブルトーゼ	小瓶二・〇〇　大瓶五・〇〇
虚弱兒童	腺病質　動脈硬化　痙攣　肋膜炎等	ヨードブルトーゼ	小瓶二・〇〇　大瓶五・〇〇
食慾不振	胃腸疾患　病後衰弱　ヒステリー等	キナブルトーゼ	小瓶二・〇〇　大瓶五・〇〇
結核諸症	肺結核　喉頭結核　肺尖加答兒等	グアヤコールブルトーゼ	小瓶二・〇〇　大瓶五・〇〇

健康法の指針／活動の源泉／無代進呈

ネオブルトーゼ錠

造血アウトホルモン　骨發ホルモン配合　發明特許

安産强兒

本劑は妊婦の貧血を防ぎ　胎兒の發育を促し　お産を輕くし　乳の出をよくする妊産婦の安産保健藥です　また虚弱兒童の体質や骨骼を改善强化する二大ホルモン及び最も吸收同化の容易な動物性カルシウムその他の重要榮養を網羅する理想的な新綜合榮養劑であります

妊娠十ヶ月の心得「安産讀本」無代進呈

高價　半ヶ月分（一〇〇錠）一・〇〇
低價　一ヶ月分（二〇〇錠）一・八〇

株式會社　藤澤友吉商店

大阪市東區道修町　東京市日本橋區本町　京城府西小門町　奉天市大和區加茂町

中部未曾有の雨害
二百萬圓に達す
農民快晴を神に祈る

【臺中電話】中部地方の降雨は十四日夕刻に至つても尚歇む模様なく、これがため農產物の損失は甚大である、現在では確實な數字は未だ判明せぬが、十四日州勸業課に集まつた概略的なものは水稻被害は三分八でその面積約三千甲步、一甲當りの損失二百六十円とすれば約百万円、黃麻一割で、その面積六百五十甲、一甲當りの二百五十円の損害とすれば一千三百円、その他鳳梨、バナナ、甘藷、落花生及び代用特殊作物等を合計すれば今回の雨で農產物被害約二百万円に達して居り、更に降り續けば愈々激に被害が增大するので農民達は快晴を祈つて居る

新虎尾の三號堤 四十米決潰

【臺南電話】既報新虎尾溪第三號堤防は十三日夜以來水位は段々低下しつつあつたが、十四日午前六時前同箇所二千米下流部より堤防決潰し始めその延長四十米水深四米、被害は尚增大の見込みであるが、質府大橋技手、郡矢野技手、州井田小倉兩技手指揮の下に保甲民約二百名出役復舊作業に努力中である

甘蔗六百九十一甲、二割乃至三割、二五%、黃麻七千五百甲、一乃至二割、二十%、豆類一千四十二甲、二万至六割、四〇%、瓜類三百三十四甲、一・五割乃至六・五割、四五%、落花生九百七十一甲、一・五割乃至五割、三〇%、胡麻七百七十甲、三割乃至四割、三五%

因みに七日より十四日午後二時までの臺南市に於ける雨量は五百七十七・二ミリで小笠原附近の低氣壓が西方に移動せぬ限り天候回復は難しいとの事である

竹東街に衛生展を開く

竹東郡警察課では體力增進、衛生思想普及の徹底を圖るべく來る六月十九日より同月廿二日迄四日間衛生展覽會を開催、第一會場を竹東街公會堂に設け衛生資料陳列、第二會場を竹東街農業倉庫に、第三會場を竹東公學校に特設し衛生に關する活動映畫を一般に觀覽せしむべく目下各係員は其の準備に忙殺されてゐる

學校經營研究會

【嘉義電話】嘉義市小公學校長及び實業學校長の學校經營研究打合會は十三日午前十時より東門公に於いて石垣教育課長臨席の下に開催、學校經營全般に關する教授、訓練、施設等に就き熱心に研究討議し又少年少女團結團式の打合せを為して午後六時頃終了した

竣工直後の堤防
四尺の增水で決潰
保甲民出動修復

【屏東電話】降り續く雨の為め屏東郡溪洲溪の增水四尺に達し遂に十二日午後七時に至り北勢溪橋の右岸堤防より約二千五米幅二米が決潰、屏東、潮州間は交通杜絶する事に至つた、同所は去る九日闊溪橋と共に開通した許りのもので、下淡水溪治水工事と共に闊溪溪を締切つたので例へ降雨季に入つても大した增水は見ない豫想の下に約五百米の川幅の中間に二つの橋を設け、その兩側は約二米程度の堤防を築設せられたものであるが、今回の增水僅か四尺程度で一部決潰を見たことは非常に遺憾とされてゐる、急報により闊溪庄保甲民約百名が出動、折柄の豪雨と夜陰をものともせずこれが修復に活動、同九時頃完成した、尚其他の被害も相當多く十三日午前九時現在屏東—鳳山線(海豐まで)鳳山—高樹線、里港—高樹線の各乘合自動車は交通杜絶、屏東郡下の道路決潰十八ヶ所、五百十二米に上つてゐる

明知竹山郡守の初巡視終了

明知竹山郡守は去る五日竹山を皮切りに郡下初巡視に十四日鹿谷庄を最後に豪雨降り續く中をも厭はず豫定通りに終了した

千七百餘名に炊出し救助

【臺南電話】十四日州保安課に達した情報に依れば十三日午前九時より十四日午前八時に至る降雨に依る州下各市郡水害は左の通り

死亡二名—北門、東石各一名、住家倒潰六戸—新豐二、東石五、浸水一千五百四戸—(床上)北門四、(床下)新豐三百九十、北門九百四、新化二十、曾文四、北門九百四十一、嘉義郡百十四、東石五十四、田畑被害二千四百八十七甲、流失東石二、浸水新豐百四十四、新化六百八十、北門二千五百二十、嘉義郡百二十、虎尾二百九十四、北港百八十七、東石四百二十

にして住家浸水甚だしきため十三日より炊出し救助を為せる部落は新營郡鹽水街番子厝八十二戸四百名、同岸内二十戸一百二名、同鐵線橋九十五戸六百八十六名、同後壁庄下茄苳二十二戸百五十二名、北門郡佳里街子良廟、後庄五十戸三百名、計二百七十九戸一千七百五十名に上つて居る

なほ梁清警務部長は十四日午後零時十三分發斗六、虎尾方面へ、竹村保安課長は北門へ、村井警部は新營へ夫々水害調査に赴いた、又州下農作物被害狀況(臺南、東石虎尾を除く)は左の通り

水稻被害面積二千四百四十二甲乃至四割、一九%、黃麻二千五百七十九甲、一期乃至六割、四〇%、甘藷二万八千五百八十六甲二・五割乃至四割、三五%

上江田航空兵伍長の葬儀嚴肅に執行

【○○電話】先月末○○方面にて殉職した故陸軍航空兵伍長上江田正太郎君の告別式は十三日午後四時より中井部隊○○にて佛式によりいと嚴肅に執り行はれた、定刻中井部隊長始め將兵遺族、軍司令官代理城戶中佐、赤堀知事、谷市尹、警察防衞團、各學校生徒、兒童、愛國、國防婦人會、一般參列者一同參列、中井部隊長、黒田大尉戰友の弔辭朗讀、教育總監始め各方面より數十通の弔電披露あつて、讀經の裡に參列者、遺族、赤堀知事以下各代表燒香、一族總代の挨拶あつて五時閉式したが、折柄の降雨にも拘らず會葬者多く英靈の前には各方面より寄贈の花輪が所狹きまでに供へられてあつた、尚遺骨は同夜上り急行で屏東郡の郷里に歸還した

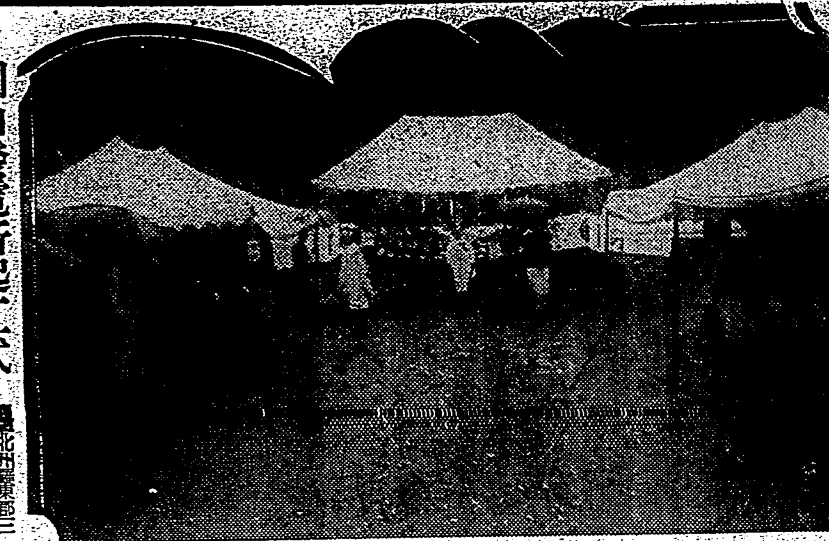

圓山發電所起工式 臺北州羅東郡三星庄元寄湖溪水源に於て十三日行はれた圓山發電所起工式【寫眞は社長代理者口理事の玉串奉奠】

高雄の興亞展
大物の出品が續々到着

【高雄電話】會期切迫のため準備に忙殺されて居る興亞展には既報の分の他續々大物出品が陸ひつつあるが、最近軍司令部、兵器部後援で三八式野砲外一門、機關銃の歷史を語る九一式、三八式、保式、三年式機關銃及び七百十年以下の輕機關銃、大型各種爆彈、機雷、艦砲射撃標的、各種步兵銃二十種、各種銃劍等々、高雄州土産を添へるものとして台北の勢實、鐵道兩團體からの鐵道列車模型の話も解決し内容既る充實さるものとなつた

勤續者を表彰

【東港電話】高雄州東港郡では來る十七日始政記念日の佳辰を卜し午前九時より郡守公室に於て郡下十五年以上勤續者七名に對し表彰式が舉行される事になつた

△東港小學校長小林宇太郎△大潭新公學校長勝原秀治△竹子腳公學校長平井涉△万丹公學校訓導△東港街役場書記千島豐△林邊庄書記富○○

歡送迎會

【羅東電話】羅東街では新舊警察課長及び刑事主任の歡送迎會を十六日午後一時より羅東會館で開催する事となつた、尚脇元警察課長は十八日午前八時四十四分羅東驛發にて海山郡に赴任の豫定である

玉里街の臨時協議會

玉里街では傳染病棟新築に伴ひ追加豫算等の件に付六月十八日午前十時から公會堂に於て臨時街協議會を開會することとなつた

國語の家を表彰
總數九百八十七戸

【臺中電話】臺中州では來る十七日の始政記念日を卜して州下に於ける國語常用家庭たる「國語の家」を表彰する事になつてゐるが今回は四回目でその數九百八十七戸にして前回に比し百八十九戸の增である、これを各市郡別にあげて見ると次の通り

臺中市二十一、彰化市二十八、大屯郡五〇五、豐原郡四六、東勢郡六八、大甲郡一〇一、彰化郡四〇、員林郡二三、北斗郡六二、南投郡一六、新高郡二五、能高郡一五、竹山郡七、計九八七戸

始政記念日に結成式

【宜蘭電話】躍進宜蘭街では十三日午後三時国語常用獎勵委員四十三名の參集を求め宜蘭公會堂に於いて国語家庭座談會を開いて協議の結果、街内国語解者を全部網羅して国語常用聯盟を組織する事となり、その結成式を十七日の第四十四回始政記念日の佳日を卜して午後八時半より宜蘭公會堂に於いて盛大に舉行し、官民協力一致を以て国語常用運動に邁進する事となつた

藥業組合總會

【豐原電話】豐原郡では十三日午前十時豐原街モナミ階上に於て豐原郡藥業組合の定期總會を開催した

連日の降雨で西瓜が全滅

【彰化電話】彰化郡の名產品たる早期西瓜は出盛りを目前に控へ九日來の連日降雨に依り栽培總面積四十甲の中三十甲、腐敗二十甲歩に達し殆ど全滅に近い狀態でこれが為め折角の西瓜収益計畫も遂に放棄するの止むなきに至り十六万郡民を殘念がらせて居る

長雨のために竹皮も腐敗

【嘉義電話】竹筍の輸出の代用品として最近市場にお目見得して非常な好評を博して居る嘉義者の主名竹皮で造つた笠は目下収穫中、は既報の如く嘉義の市商會所が嘉義に進出して竹皮加工品専門の工場を設立し既に某方面からは二十万足の大量注文を受けて愈々本格的に着手せんとして居る矢先、折惡しく今回の豪雨のため既製の竹皮が殆んど腐敗し材料全滅となつたので業者は極度に狼狽し十四日市當局に實情を陳情し急場の打開策に腐心して居る

水稻三割、藷は四割
棉は全滅の慘害

【嘉義電話】嘉義地方を襲つた未曾有の豪雨も十四日朝に至り全く止みこれで災禍の雨も絕切れと思はれたが正午頃より又復降り出して全く天候回復の見込つかず何れも農作物を打撃を受けて居るが、十三日までに判明せる嘉義市及び郡部一帶の被害の損害は左の通り

水稻三割、甘藷四割、落花生五割、黃麻八割、夫々減收の外播種直後の棉は全滅と云ふ狀態で、農作物は今尚雨に大打撃を受け比上降雨續けば益々深刻化すべく頗る憂慮されて居る、又豪雨中嘉義郵便局配達夫高橋清水(三七)は十日郵便配達中八掌溪上流五間厝溪を渡らんとした際增水の為め溪と共に押流され遂に溺死した、一方十一日來休止狀態の交通網、乾線、同三山線が十四日一番列車より運轉、バス線では斗南、土庫、自河の三線が開通した、北港、嘉子頭、竹崎行は今尚に道路未通のみならず交通杜絶の路線である

保管料の徵收に商工業者ら憤激

【彰化電話】彰化市に於ける運送業者は最近に開催せる月例會に於いて來る二十日から各種荷貨物に對し荷役料の外保管料として十噸に付一日金五十錢宛を徵收することを申合せたので一般商人に非常な衝動を與へ、これが對策につき關係業者では寄寄協議中の所十三日午後二時、盧金泉商科、潘源生金物、謝耿經絹布、李武和洋雜貨、陳木炎莱業の各組合代表者が打揃つて月番幹事たる日東商船支店を訪問、下倂文店長にその撤回方を陳情する所あつたので下倂氏もこれを諒とし直に同業者を集めて態度を決定の上十五日に回答することとなつたが、州下に於て現在保管料を徵收する所は田中のみであり、荷役料の如きも十噸に付員林三円五十錢、田中四円五十錢、臺中五円、溪湖六円に比し割高の彰化市のみ七円を徵收して居り此の上多額な保管料を徵收するのは甚だ不當であると商工業者の憤激を買つてゐる

鳩クン迷ふ

【臺中電話】六月十日場協會一三三號、一四五號の脚輪をはめた傳書鳩が彰化旭公學校に迷ひ込んだので目下飼育保護中である

防諜講演會

【新竹電話】新竹州防諜協會竹南支部では防諜思想の普及徹底を圖る為左記日程に依り防諜講演會を開催すると共に二万枚の宣傳ビラを各戸に配付した、因に講演者は渡會警察課長、金子高等係主任が當る筈である

十三日午後二時外埔集會所、十四日午後二時後龍保甲聯合會事務所、十五日午後二時崎頂附近、十六日午後七時頭水清聯

隨意科として支那語科を新設

【臺中電話】長期建設下に於ける州下各中等學校では時局に對處し得る諸教育を施しつつあるが、今や遂に直支官事情の諒解をなさしめ、滿支語ある學校は時文を課し更に臨意科として支那語學を設ける事となり二十日の中等學校長會議で具體的に協議する筈である

三年連續して知事賞旗を目差す

羅東郡冬山庄は羅東郡下に於ける国民精神總動員運動優秀部落として昭和十二、十三年の兩年度に亘り榮譽ある知事賞旗を授與せられたが同庄では皇紀二千六百年を期し合せて連續三ヶ年榮えある知事賞旗を獲得せんものと種々立案中であつたが庄管内に未だ相當に国語不解者があるので部落振興會長、指導員等を招集し国語常用聯盟結成の打合せをなし勤行報国運動、国民體位向上運動等九大項目を協議し満場一致を以て賛同し国語講習會に缺席した者に對しては金二十錢の不參金を徵收しこれを国防獻金に充てると云ふ二百二島の案を立て直ちに之が結成の準備をなすこととなつた

貯蓄百億へ邁進

【高雄電話】高雄州に於いては十五日より一週間の百億円貯蓄强調週間中州下の高雄貯蓄の遂行を圖る一方国債貯蓄債券の消化を目差して各銀行、會社に檄を飛ばし、又銀部と打合せの上郵便局、郵便手當の一部を国債貯蓄債券に充當すべく該運動を强化する事となつた

彰化の始政記念日

彰化市では來る十七日の始政記念日に當り午前八時から市會議室で記念式を舉行すると共に同十時から市公會堂で祝賀會を開催するが會費三十錢で參加希望者は庶務課文書係宛申込まれたいと

五ケ年間の完納街庄

【屏東電話】屏東稅務出張所管内に於ける五ケ年完納街庄は屏東郡里港、長興、鹽埔、高樹四庄、旗山郡美濃庄の五庄で來る十七日の始政記念日に當り高雄州知事より表彰される、尚屏東郡九塊庄は本年で十四ケ年間の完納庄である

高雄の白米商自肅値下げ

【高雄電話】高雄市内白米商は地元にトラシケン業者を有せず、台南及中部から供給を仰ぐ關係から他地方に比し不便不利であるに拘らず同業組合幹部の音頭取りにて約一割の値下げを斷行した

吳服商ら一割を値下げ

台中州彰化郡吳服商同業會では成立匆々にも拘らず時局を認識し且つ各地の自肅自戒に鑑み先程の月例會で自肅値下げを議決したが、去る十日の時の記念日より一齊に斷乎自肅を決意、十四日午後二時商工獎勵館に於いて打合會を開催したがこの結果蚕絲米を始め各等米十錢方値下斷行を為す事となつた

警察官異動

【斗六電話】斗六郡警察課では十三日附左記の通り警官の異動を發表した

田子林勤務を命す　桑野巡查
内林勤務を命す　潘新巡查
竹圍子勤務を命す　堀田巡查
潘子頭勤務を命す　酒句巡查
深圳勤務を命す　岩渕巡查
崁頭厝勤務を命す　陳裕然巡查
司法事務を命す　謝應元巡查
經濟事務を命す　周揚巡查
崙子頂勤務の小澤巡查は兒發署勤務を命せられた

カトレヤ・ハロルードの滿開

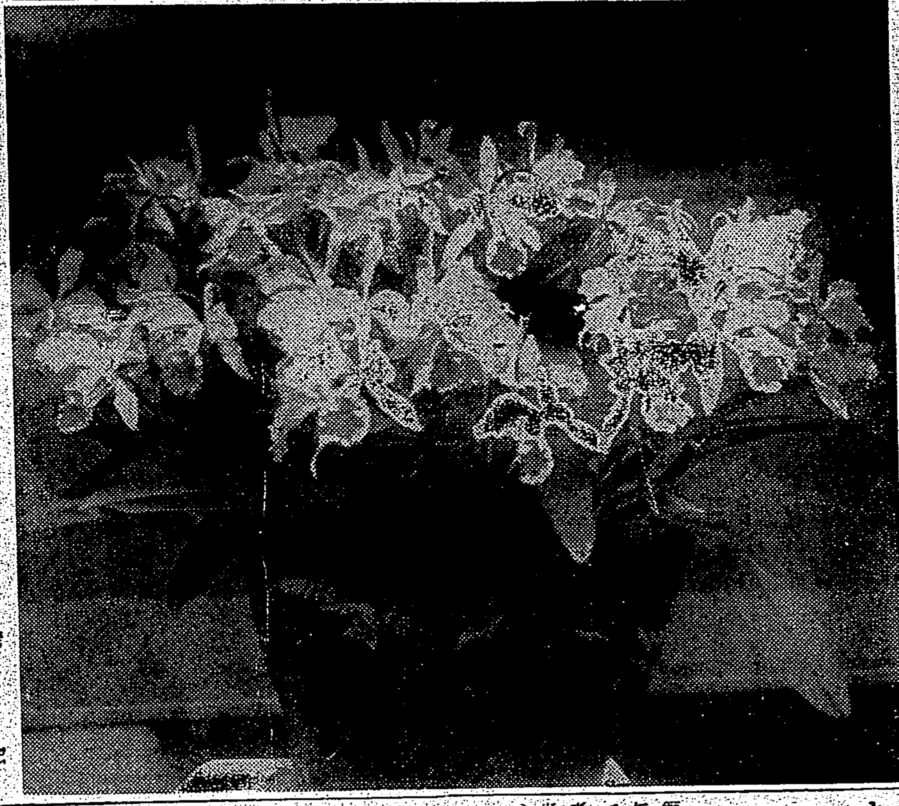

臺中農事試驗場長末永仁氏の栽培にかかる此のハロルードは昨今滿開で今年は發育もよく、從つて花數も多く八十餘も開花した見事なものである

神社外苑に植樹

【東港電話】高雄州東港神社では今般州より下附された榕五十本黑松百本その他五百本は雨中を利用し十二日午前十時より同十二時まで東港實業國民學校草野校長外職員二名指導の下に同校生徒五十六名の勤勞奉仕により豪雨を犯し神社外苑に植樹した

職能登錄の座談會

苗栗街に於ける国民職能登錄申告に關する座談會は去る九日午前九時苗栗公會堂にて郡街助役、勸商工係外關係者多數參集の下に舉行されたが、登錄すべき職員説明後、郡商工係より記載例に關し夫夫說述をし、その遺漏なきを期する上に於て質疑應答をなし散會した

和洋裁講習所を開設

彰化郡鹿港信用組合では皇民化運動に關する生活改善を促進すると共に組合員家族に對し和洋の裁縫と基礎的裁斷法を學習せしめる為め近く和洋裁講習所を開設すべく其筋へ認可申請中だが時宜に適した計畫として好評を博して居る

猪股氏の葬儀きのふ齋場で執行

【臺中電話】台灣青果取締役猪股松之助氏の葬儀は十四日午後四時から台中齋場に於いて佛式に依り嚴肅に執行された、本山總督府委員長、松岡知事を始め各團體多數の會葬者或は市當局があつたが、參列者は會葬場に溢れ非常な盛儀であつた

納稅功勞者優良團體を表彰

【新竹電話】新竹州では十七日の第四十四回始政記念の佳日を卜し午前十時四十分より州會議室に於て納稅成績優良團體及び納稅功勞者に對する納稅表彰狀傳達式並に表彰式を舉行の筈である

○納稅優良表彰　桃園郡八塊庄(既往十年間完納)竹東郡竹東街、苗栗郡頭屋庄、大湖郡大湖庄(既往五年間完納)

○知事名表彰　大湖郡大湖庄、邱阿生(稅務行政の運用上に貢獻)竹東郡芎林庄會計役劉德炎(納稅事務に盡力)

右の他十二年度中の納稅成績優良街庄新竹郡香港庄他二十九街庄

臨時番語講習を實施

【新竹電話】新竹州に於ける番語講習は昭和十年大震災に因り竹東郡シバジイ臨時番語講習所の大破の為め爾來全く中絶の狀態になつてゐるが、理蕃警察の完璧を期する為には警察職員をして番語に通曉せしめることが、重要であるので今回万難を排して竹東郡井上に於て第十八回臨時番語講習を實施することとし十五日午前八時より同所に於て之が入所式を舉行することとなつた、今回の講習生は十八名で期間は三ケ月である、尚當日は竹東郡主催で同所に於てシャカロー、桃山に於ける襲擊の番乃至その他に斃れた故警部補朝長万八氏他六十五柱を合祀する殉職警察職員之碑の除幕式も舉行される筈

水牛、黃牛が燒死

【斗六電話】斗六街九青林一七番式鐵方より十二日午後十一時頃出火十二時頃鎭火したが、原因は牛小屋の蚊取線香より引火したもので水牛、黃牛各一頭燒死し損害約四百円である

山下事件公判第三回續開

【台中電話】山下事件第三回公判は十四日午前九時より台中法院第三法廷に於いて再開、前日に引續き事實審理に入つたが午後二時四十分訊問を終了、弁護士より彰化市近藤氏外數名の證人申請あつて延期した、尚次回は十九日である

◇嘉なかだち◇
求職一件一回　壹圓貳拾錢
其他　一回　壹圓七拾錢
匿名　倍額

事務見習 小公學校卒業者 内地人女子　高等女學校 本人持參履歷書 臺北帝大附屬醫院内仁濟醫
注文取 入用男女不問未經驗も優遇保證金要す 臺北市大和町三ノ九のせ京染店 電七五四二
洋髮 助手一名見習二名至急 男助手は相當優遇す 本人來談乞 市内大和町三ノ一 山本美粧院
少女 至急入用十七歲より二十歲まで本人來談 臺北榮町公會堂前喫茶店トピック
電話交換手 採用試驗 女子 本人履歷書持參來談 佐多在社
讓店 飲食店讓る 北投 電話六二三番
犬 セパード セッター 仔犬分讓 年令十日 臺北大和町
探偵 行方調査 臺北市表町 書類・興信所
電話讓受たし 丸ト 電話八六九番

冷藏器こそは良いのが御德!! 永久に冷却力の変らぬ
岩谷冷藏器
多量の冷藏にも 極度の低温にも
岩谷の機械冷藏庫
全國主要都市に代理店あり・カタログ送呈
東京・大阪 岩谷冷藏株式會社 銀座一丁目

液虫殺
フマキラー
サット頭髮 若返る ヨットローション

歴史のある臺灣

西川満

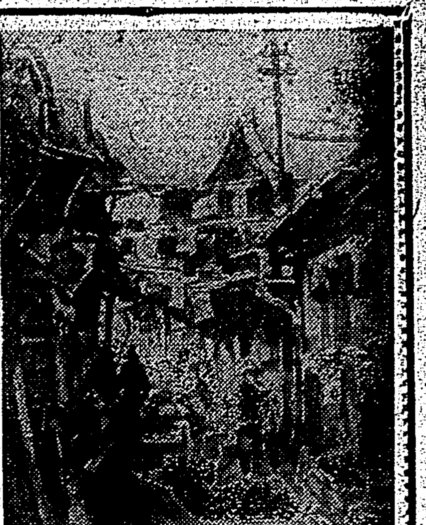

裏通り（日本水彩展） 藍蔭鼎

少年時代、わたしたちは台湾から何かしら、寂寞たるものを感じてゐた。さうして、その理由が何であるかもわからずに成長した。やや長じて十五の歳、内地の土を踏み、内地の山河にだかれて、はじめて少年時代の故知らぬ悲しみが、実は歴史をもたぬ——この言葉は間違つてゐるのであるが——台湾と云ふ土地に對して向けられてゐたものであることを知つた。

○

わたしは、ものごころのつかぬ三つの歳に、父母と共に玄海灘を渡つたのであるから、生れ故郷については何の記憶もない筈である。然るに、箱根山河を越えて、東北の山々、わけても磐梯の姿に接した時、久しく離れてゐたものに對する涙々たる懐郷の情に打たれたのであつた。また會津若松の鶴ケ城址を訪ひ、飯盛山に詣でては、一草一木、われらの父祖の血が通つてゐるやうな、名状しがたい感激を覺えたのであつた。

ふるさとの山は
ありがたきかな

と云ふ啄木の歌をしみじみと味はつて、古き歴史を有つ土地が、その地の人々に與ふる無言の感化の如何に偉大なるかに一驚せずにはゐられなかつたのである。

わたしは一夏を會津にすごして

ふるさとの山はありがたく
ふるさとの思ひはほろかなれど
ふるさとのひとのこころはつめたく
ふるさとの女のこころはかなし

と歌つた。幼い時、ふるさとを出たわたしには、一人の友だちもなかつたのである。しかしふるさとの歴史は、さうした友だちに代つて、不断にわたしを慰めてくれた……。

○

いや、それはふるさとのみに限らない。たとへば鎌倉の地を訪ねてみよ、一として哀愁の歴史を語らぬところはないではないか。わたしは聖日蓮の跡を慕うて、聖者が歩を運んだ道をたどつた。黄昏時お稜線によぢ登つて、遙か足下の海を見下した時の感激など、今に至るも忘れ得ない。由比ケ濱に打出ては、ああ、ここから聖者は伊豆の伊東へ流されたまうたのだと低徊去るに忍びず、海に向つて此経難持の経を誦したこともある。一握の砂にも、一葉の草にも、そこにわたしたちは、既代かの歴史を見ることが出來るのだ。

○

[illegible]かすぎ、学を了へて再び台湾の土地を踏んだわたしは、むさぼるやうにして、その後の数年を台湾の歴史探索に過した。もとより牛乳屋さん同様、忙しい身分なので、金と暇のある学者のやうに、志すままの旅に出ることは許されず、僅かに机上の探査にすぎないが、然しわたしは、この果敢ない空想の旅に於て、いかばかり多くの歴史を樂しんだことであらう。

さうして、今こそ、少年時、台湾に歴史なしと思ひこんだことが誤見であつたのを知り、當時の無智に自ら腹立しさを感ずるのである。けれども考へてみればこれはわたし自身の罪ばかりではない。

わたしたちは少年時代、領台以前の台湾について、一體何を教へられたらう。僅かに鄭田彌兵衛と鄭成功と呉鳳位なものではないか。さうして後は、殆どみな内地の歴史であつた。わたしが内地に行つて、感激の涙をこぼしたのは、つまりその地の歴史を教へられてゐたからであり、現実に住む台湾に興味を持ち得なかつたのは、この地の歴史を習はなかつたからである。

○

ああ不幸なりし少年時代よ。台湾に歴史なしと誰かにも思ひこんだ九つの歳よ。己の住む土地の歴史、己の住む土地の文学を、何よりも重んずべきことを、わたしは他ならない、佛蘭西文学から学びとつたのである。佛蘭西程、地方固有の文化を尊重する国を、わたしは他に知らない。もしわたしが佛蘭西文学を勉強しなかつたとしたら、恐らく終生、己を育んでくれた台湾に興味を持ち得なかつたであらう。さう思ふと、わたしは逞ませながら、自らの幸福に酔ふのである。

○

ああ台湾！汝こそは無限の歴史の寶庫、花開く宗教のギャラリー、未だ掘かれざる史界のダイヤマンド！ああ台湾、汝こそは、西欧と東洋の文化の融合する華麗島。わたしは台湾に住む光榮をよろこび、開拓すべき歴史への興味に湧き立つてゐる。

この頃、わたしは妙な夢を見る。台北に何時の間にか、南方文化を研究する倶楽部が創設されて、そこには台湾に關する文化の書物が悉く蒐められ、會員は自由に出入して、終日讀書研究する。月に一回、この倶楽部の小會堂では、お茶を喫みながら、楽しい研究座談がかはされてゐる。真摯な学説の研讃はあつても、私情による反對喧嘩はない。すべて和やかで紳士的である。會の維持は、すべてこの地で成功した人々の寄附によつて處理されてゐる。やがて巨大な台湾文化史全八巻が此處から編纂刊行される——朝寝坊のわたしはいつもここまで起され、しばし夢か現かに迷ふのである。思ふに空想による歴史探査が嵩じて、少少神経を痛めたのでもあらうか。

はがき随筆

學海書院

萬華の龍山公學校裏に高姓の祖廟があります。この廟は領臺前淡北地方に於ける唯一の書院として名聲の高かつた學海書院で、多少の改修は加へられてゐますが、殆ど往時そのままの面影をとどめ本殿には匾額等がまだ多數殘つてゐます。この建物は領臺後官有となり、明治二十九年國語學校長（北師前身）を拜命した町田則文氏がその創立事務所に充てられたこともあり、云はば臺北地方に於ける文教の發祥地と云つても過言ではないと思ひます。この由緒ある營造物は明治の末民間に拂下、現在に至つたものですが、領臺前の教育資料としての價値多き文魁の匾額等は散逸せぬ中に、適當な場所に保存する様策を講ずべきではないでせうか。

（臺北市龍山公學校校長） 原田萬太郎

青龍刀

屋星の鑑定眼

▲こくさいさん、金目物はすべてとどけなさい、鑑定すると觸ふらけますそとお觸れが新聞に出た朝、宰年寧屋星先生あたふたと茶碗壺屋にかけこんできた

▲「先生何かあつたんですか」と骨董屋の親爺、とひかけると、屋星先生いとも深刻な顔で、「實は金製品を届出ようと思つてるんだが、自分ではほんものと思つてゐるものもメツキやニセものが多いかも知れんのだが、その見分がつかんから、これから家へ來てひとつ鑑定してもらひたいちやが……」

▲骨董屋さん、その主旨にうごかされて、早速屋星先生の家へ行き、いろ〱の物品を出されたが、不安げに聞つた屋星先生の鑑定眼のするどさにおどろき、

「あなたが疑はしいものは、誰が見たつて疑はしいでせうよ、あなたは仲々皮肉な人ですね、ワタシが鑑定されてるみたいで」

海外文藝の流れ

◇ツワイグの新長篇小説

ステファン・ツワイグは最近カッセルスから新著を出した、これは「マリー・アントアネット」「エラスムス」「スコッツの女王」の著者の手に成る最初の長篇小説である。彼はとにかく現代の最も傑出した作家の一人である、さうしてどの本も人間の心情の不思議な働きに彼の同情的な深い關心を寄せてゐることを示してゐる。今度の小説は「憐れみを警戒せよ」といふので、最も奇異で、しかも如何に悩むものをして納得せしめるものであるかがわかる。情熱も場所も人物も、彼らの罪も彼らの思想も行動も、雰囲氣も、原因も、結果も、悉く生き生きとして、非常に信ずべきもので、非常に正確で「戰爭と平和」「アンナ・カレニナ」につづく小説としてこの小説の一讀を薦めたい氣持になるものである、フイリス・ブレウイツト並びにトレヴオア・ブレウイツトの努力になる譯譜は關係するところがない

◇ストロングの新小説

L・A・G・ストロングは彼の最初の歴史小説と稱する新しい小説を出した、初めて女性がこの本の中心人物になつてゐる、シーンはキルリーのその街の美しい小さな漁村に採られてゐる、岩だらけの海岸、緑の岬、自然の街の流れ騒がしい明るい空氣が地方の漁民と訪れて來る見知らぬ人に影響を及ぼしてゐる、ダヴイツド・ヘロンは神經質な不幸な人である、彼は彼の魂、彼の正氣を求めて此村にやつて來る、彼の夢と彼の聖者は彼をそこに發つた、村の娘セイラが彼を看護する、どんなに運命と性癖がこれらの人々を引きどんなにダヴイツドが自分の魂を本當に救ひセイラは苦しみと混の後で彼女の眞の愛を發見する。この小説のテーマは二重になつてゐる、これはストロングの最も記憶すべき小説に匹すものであらう

◇若き女流作家

ニユーヨークのレイナル・アンド・ヒツチコツクから彼女の三番目の小説「市は四角形に採たける」を出して一躍彼作家になつたエチス・ベーゲーター嬢は現在もかさなショロブシアの薬店の店員勤めをしてゐる、ベーゲーター嬢は十八歳で学校を出た、彼女は何か書きたいといふ願望に強く動かされて執筆し始めた、今度の本は彼女の三度目のもので既に再版を重ね、なかなか好評である彼女はまだ二十五歳にならない

◇七十封度あるヒトラーの本

アドルフ・ヒトラーの所蔵してゐる「マイン・カムプ」は七十封度の重さである、これは羊皮紙の上に中世紀のドイツ書體に書き起られ鉄で綴釘してゐる、アメリカの出版元レイナル・アンド・ヒツチコツクによるとこれはたつた一冊しかない、アメリカ版は僅かに二封度四分ノ三に過ぎない、しかしそれはそれで結構なので、ヒトラーのは賣り出されるのではない

◇映畫になるローソンの小説

G・P・プトナムズ・ソンズから近刊されたクレイトン・ローソンの「トップ・ハツトからの死」はメトロ・ゴールドウイン・メイヤーの手で映畫化されてゐる、映畫になつた暁には「賣りに出た奇蹟」と呼ばれる筈で、なにローソンの新しい名手もつの「天养の足跡」は五月下旬刊行の運びとなつた

疲勞防止.勞働力の強化
活性ヨードビタミン劑の出現

根氣が續き疲れない
疲れても恢復が早い
熟睡が出來る
食慾が増進した
頭腦が明晰である
常に元氣で朗らかに
働くことが出來る

活性ヨードビタミン劑の効果は、多少とも藥劑の知識を持つ人には成る程とうなづかれるものである。

ネオスエーは大量のヨードを、豐富なビタミンAを含有する濃厚肝油中にコロイド狀に結合せしめた劃期的活性ヨードビタミン劑であつて、その綜合効果は次の通りである。

1 健康を阻害する最大の害因である潜伏結核菌を殺し、その毒や、潜伏黴毒を體外に運び出して濁つた血液を清め、血のめぐりをよくする。
2 全身のホルモン活動を盛んにし、精力をつけ、體力を増進する。又新陳代謝機能を旺盛にして、全身の細胞を新生賦活し體質を改善する。
3 榮養を高め、抵抗力を強化する。
以上三つの作用が同時に發揮されるネオスエーの効果が如何に強いかは多くの醫験家によつて實證されてゐる。

ヨードの含有量昆布の一五〇〇倍
ビタミンA含有國際單位七五〇〇
一回一粒・大人一日三回・學童一日一回

肺結核・肋膜炎・腺病質・神經衰弱・榮養不良・貧血・動脈硬化・高血壓・胎毒

藥價 小瓶 一圓八十五錢 一〇〇粒 四圓三十錢 二〇〇粒 八圓
全國藥店及百貨店にあり

ネオスエー

昔以上の健康
静岡 山村甚次

私は幼少より非常な健康體でしたが、急性膓カタルを患つて以來、今迄の健康體も何處へやら、日増に衰弱し、體重四五瓩弱となり、次第に病勢が悪化しました。肺門淋巴腺結核と診斷され、十分の榮養をとる様に注意されたので一日牛乳四合、鶏肉五十匁位は野菜スープといふ風に私の財產のほとんど全部がこれに投ぜられました。然し、不運にも日増に病勢が募り、肺結核にまで進行しました。醫者には全く見放されましたが、悲觀も致さずネオスエー服用を始め、それを續けた結果、昭和十三年七月十日頃よりも命を拾ひました。以來只ネオスエーをば愛する妻より信頼致し服用致してをりますが、十分注意致すように申されました。以來只ネオスエーは風邪に侵されぬ様にと再三醫師よりの注意がありますけれど、日増に健康者に復し昨年七月以來一日も休むこともなく、體重も六〇瓩弱となり昔以上の健康ぶりにて目下店員四名を使用して營業に努力致してをります。ネオスエーの服用で元気百倍です。最近子供にも食事の際必ずコドモネオスを服用させてをります。

試藥進呈
ネオスエーとはどんな藥か？まだ御試用にならない方に一人一回限り、二日分無代進呈す。葉書に御名記入へ御申込下さい

小兒の健康増進に
コドモネオス 五〇錠 1.00 二〇〇錠 1.80

東京市神田區富山町三 アルス藥品部 振替東京一一三九 電話（25）二七一五・二七一六

N 3—13

ロロンと牛乳でまるまる肥る

最も進んだ育兒糖は
ロロン

母乳がないとか、足りないために人工榮養をする場合、一番よいのは牛乳ですが、牛乳には母乳に比べて發育に大切な含水炭素やアミノ酸、ビタミンB等が不足してゐます。その上、牛乳蛋白は胃の酸の爲に大きな凝塊となるので母乳よりも消化が悪いものです。從つて……

牛乳だけで育てると、体重が充分増さず血色も悪くなり發育もおくれ抵抗力も弱るから、牛乳を用ひる場合には、必ずこの缺点を補はねばなりません。

從來この目的に、砂糖や種々の添加料が用ひられてゐますが、今日の進歩した乳兒榮養學からみますと、何れも一つと言へませう。

育兒糖ロロンは在來品の缺点に鑑みて、二種の含水炭素に、アミノ酸、ビタミンB、燐酸カルシウム等を配したもので、牛乳にこれを加へますと不足榮養分を補ひ、且つ消化吸收をよくしますので、赤ちやんはまる〱丈夫に發育します。

離乳する頃には母乳育ちの子でも、つとめて牛乳を與へるやうにしないと榮養不良になる惧れがあります。この際ロロンを加へますと一層發育が良くなります。

一圓五〇錢 二圓七〇錢 全國藥店に販賣す

發賣元 大阪市道修町 武田長兵衛商店

赤ちやんの標準体重

月齡	男	女
1ケ月	一貫〇六四匁	一貫〇一一匁
2ケ月	一貫三八六匁	一貫三〇九匁
3ケ月	一貫五八八匁	一貫四九二匁
4ケ月	一貫七七二匁	一貫六三六匁
5ケ月	一貫九三四匁	一貫七八二匁
6ケ月	二貫〇四〇匁	一貫八七三匁
7ケ月	二貫一一二匁	一貫九五五匁
8ケ月	二貫一八七匁	二貫〇四六匁
9ケ月	二貫二四五匁	二貫一二〇匁
10ケ月	二貫三一四匁	二貫一八四匁
11ケ月	二貫三七三匁	二貫二五三匁
12ケ月	二貫四三九匁	二貫三一二匁

冊子「育兒の知識」無代送呈

武田發賣品

39(1)400

拔毛 フケ 若禿 止

病的フケかゆみに

烈しい雲脂で、痒くて耐らぬ方は大抵過度の洗髪に陥入り益々其病勢を惡化させて了ひます。ヨウモトニックは糠疹性脂漏を問はず其病根を制へ、痒味を止め頭皮頭髪を極力清潔且殺菌して過度の洗髪に陥るのを防ぎます。

産・病後の拔け毛に

憐なる病的脱毛には成てその初期に於てヨウモトニック獨特の營養的作能が激交にその異狀の根源を正して之を喰止め得られます。

産、病後のウス毛恢復、洗髪の出來ぬ産褥、病床中の御使用には、専門醫の特に推奨する處であります。近頃、産、病後の御見舞として、本品を利用されるのが一つの流行です。

若禿の好轉に

若い人の脱毛と違ひ若禿（ハゲの場合）には毛根を失つて居らぬ故、豫防も治療も可能です。ヨウモトニックの強力な榮養素は浮められた毛根からドシ〱吸收されて、毛根に於ける發毛力を急速に促進せしめます。

最も批判力の鋭い……醫家並進歩的理容家も、これだけは卒先自ら御愛用推奨されます。

（定價小一圓四五錢・大二圓四五錢・營用大圓形ガラス瓶デパート別型があります）

發賣元 東京・室町 三共株式會社

唯一の正しい養毛料
三共 Sankyo ヨウモトニック

よく落ちて、毛を養ふ、（新發賣・姉妹品）
ヨウモト洗髪液
どんな油でも落ち、海水硬水温泉等にもよく、毛を傷めず、フケを去り毛を養ふ新發見のオイルシャムプー劑です。（女子四回分・男子十數回分）六〇錢

農林省が音頭取り 勞力調整の調査
農村漁撈の勞働を補充

【東京十四日發本社特電】農林省では十三日農林計畫委員會第一回勞力調整部會を農相官邸に開催、農林大臣諮問事項第一號第三項の農林、水產物生產維持擴充上必要なる勞力の調整に關する件に就き審議の結果、差し當り最も緊要とされる農村及び漁村の勞力狀況に關する基礎調査を道府縣毎に行はしめ、これに基いて農閑移動勞働、勤勞奉仕、協同作業其他勞力調整方法に關する綜合的調整を決定すべきであるとの方針を決定、右に關する統制方策を決定し更に都市工業と農業勞働力、移民等の根本的問題に關しては約十名の委員を選んで研究を續ける事となつた、農林、水產物生產の維持擴充上必要なる勞力調整に關する方針

一、農村、漁村勞力の調整に就いては時局下に於ける農林、水產物生產の確保に要する農村、漁村勞力に關する基礎調査を行ひこれに基き勞力の調整に關する綜合的の計畫を樹立し農村、漁村勞力の最も能率的なる利用を圖り以て生產の維持擴充に必要なる勞力を確保する事

漁村よりの軍需工業勞務者移民青少年義勇軍等の給出に就ても右の勞力の綜合的調整計畫に基きこれを計畫的ならしむること

二、農村、漁村に於いては左の如き勞力調整方策を綜合してその町村の實情に最も適應せる勞力調整計畫を樹立實行する事

イ、作業の協同化を促進し協同作業計畫に依る勞力の組織的利用に依つて勞働能率の向上を圖る事

ロ、勤勞奉仕施設の擴充を圖る事

ハ、集團的移動勞働に依り農休漁閑勞力の呼戻を圖る事

ニ、生徒及び兒童の農繁期補充化勤勞作業等を擴充し農休、漁業力の補給に利用する事

ホ、農繁期に於いて農家以外の勞力を動員し農休、漁業勞力補給に當つる施設を講ずる事

ヘ、共同炊事、共同託兒所、共同收穫、共同作業等の施設に依り家事勞働の合理化を圖り婦人勞働力の能率的利用を圖る事

三、道府縣は右の農村、漁村に於ける勞力調整上必要なる基礎調査及び勞力調整計畫の樹立實行に指導督勵を加へると共に各町村に於ける計畫を綜合して各町村の勞力狀況に應じ勞力の集團移動を圖らしめ又各町村協同施設に就き數ケ町村協同してこれを設營せしむる等これが調整を行ふ事

四、軍需工業勞務者移民等の給出に就いては職業紹介機關その他の關係機關と連繫して町村に於いて樹立せる勞力調整計畫に基くその給出を調整する事

五、農休、漁業の勞働賃銀に就いては經濟更生委員會、農會等で適當協定を行ふ等自治的に統制を行ふやうに努めしむる事

學校教練の振作
けふからその研究討議

總督府主催の全島學校教練研究會は學校教練實施上に於ける諸問題につき研究打合せを行ひ學校教練の振作向上を圖る為め總督府では十五、十六の兩日各學校長、配屬將校並に教練教師其の上學校教練研究會を開催するが初日は第一師範と商業學校を會場として實地授業と批判研究を主とし二日目は工業學校で開催し教練、御親閱拜受記念行事その他五十件に亘り協議を行ふ

軍司令官の訓示

天皇陛下には客月二十二日畏くも宮城前に進ませ給ひ全國中等學校以上の學生生徒代表に御親閱を賜ひ親しく學校教練振作十五年の成果を嘉せ給ふ誠に我國青年學徒の光榮とする所同日又畏くも優渥なる勅語を下し賜ひ青年學徒に之れが教育に任ずる者に對し時局下其の所を昭示し給ふ聖旨洵に恐懼感激に堪へず吾等朝夕服膺の節を效さざるべからず特に職を直接青年學徒の教練指導に奉する者益々任務の重且大なるを痛感すべし、諸官は此際畏き聖旨に應へ奉る所以を新にしこれ即ち聖旨に應へ奉る所以なり

今や時局は益々急迫を告げ明日を逆睹し得ざる情勢にあり此時に當り學生生徒の心身を大に鍛錬して剛健なる身體と堅確なる精神とを育成保持せしめ軍事の防衞と出戰準備とに直に寄與せしめ得る如くするは即ち刻下教練振作更張の要諦なりとす

諸官は實に光榮ある千載一遇の重大時機に際會す一意聖旨を奉體し眞劍熱烈なる氣概と渾身の努力とを傾倒して其負託の重任を盡し以て宏大無邊なる皇恩の萬一にも酬い奉らんことを期すべし

細部に關しては軍參謀長及福永大佐をして口演せしむ

昭和十四年六月十五日

臺灣軍司令官 兒玉友雄

唐澤元警保局長 神戸に着く

【神戸十四日發本社特電】元警保局長唐澤俊樹氏は十四日富士丸で神戸に着いたが

袋小路だつた大陸が南支への陸路となり產業的にも思想的にもはつきりしてゐるのは頼もしい、政府の外廓團體たる東亞研究所の一員とし南支、南洋方面の調査其他を視察と打合せ御挨拶と調達等にあづかつたが明日の臺灣に對する期待は益々增えた

臺灣建築會の講演會

臺灣建築會では二十四日（土）午後一時から公會堂に於て總會を開催し同二時から同所で講演會を開くが講演者並に演題は次の通り

內地神社建築家 井手 薫氏

住宅の本質に就て 移川子之藏氏

尚同日午後六時からは懇親會、

雨！いつ歇むのか
中南部は凄い雨量
雨の六月攻勢に各河川は氾濫

雨！雨！雨と七日頃より降り續き全島各地の農作物を荒したこの物凄い雨の六月攻勢は十四日になつてもその猛威をゆるめず尚も滂沱と降り續いてゐるが、十三日迄の各地の雨量を総計して見ると次の如く

恒春二六一ミリ、高雄二八五ミリ、臺南三八七ミリ、阿里山三七七ミリ、臺中一九二ミリ、新竹一六一ミリ、臺北九一ミリ

台南と阿里山が一番に多く何れも三百七八十ミリと云ふ驚異的な雨量を示してゐる、次の台中、高雄でも夫々二百八九十ミリを越えてゐるが之とても中南部地方六月の雨量としては珍らしいものでこの所中南部各地方では打ち續く豪雨の襲來で河と云ふ河は氾濫してゐる

農作物の受けた甚大なる被害に農民達は何れも深き憂慮に閉ざされてゐる

一兩日中に回復
この雨は今が絶頂！

全島――殊に中南部に六月の雨としては未曾有の雨量を齎したこの雨は全くのギャング不連續線の襲來によるもので不連續線に沿ひ遠く北東から南西方面にまたがり連つてゐる点より見て一名またベルト性の雨とも云はれてゐる、このベルト性の雨が多量の雨量を有してゐるのは上層一帶に雨量を多分に帶びた湿っぽい氣團が入道雲の樣にわだかまつてゐるためでこの氣團が又南西氣流により北部地方よりも中南部地方に集中したため中南部地方の豪雨となつたものである、この雨は今が絶頂で不連續線の衰へるに從ひ一兩日中には全島的に回復するものと見られる

南京の要人毒杯事件

（1）毒薬を混入してあつた老酒瓶（2）生命に別條無く元氣を取り戻した梁行政院長（同仁會醫院にて）（3）見舞客に挨拶する高南京市長

始政記念日に 納稅表彰式を

十七日始政記念日に於ける台北市恒例の納稅表彰式は同日午前十時から市會議室で擧行されるが本年は長期戰下に於ける擧國一致納稅報國の建前上納稅組合及び功勞團體に重點をおき個人功勞者の大部分を整理せられた嚴選振りである被表彰組合、團體等は次の通り

一、（臺倉）納稅貯金組合外二十八組合

二、西門青年團外十四團

三、納稅組合功勞者三百十名外十二名

本島在住の總人口
五百七十四萬六千餘
內地人は卅萬八千八百餘人

總督官房調査課の調査に依れば昭和十三年末に於ける台湾常住戸口の總數は戸數にして九十八万七千三百七十四戸に上り、前年度に比して一万八千八百五十五戸、即ち千戸に付いて一九・五の增加となつて現はれてゐる、之を種族別に見ると本島人は八十八万六千三百七十四戸にして總戸數の八九・八八パーセントに當り內地人は八万八千七百五十五戸（九・〇八パーセント）朝鮮人二百五十八戸、外國人一万一千八百九十五戸となつてゐる、更に之を人口から見ると總人口の五百七十四万六千九百五十九人は前年末に比し十三万六千九百十七人、即ち人口千に付いて二四・六の增加である、又之を男女別にすると男二百九十二万七千四百八十七人は女一〇〇に對して男は一〇三・九の割合となる譯で、種族別に見て內地人の三十万八千八百四十五人は總人口の五・四パーセントに當り、外國人は四万三千四百五人（內中華民國四万三千二百二十九人）朝鮮人は二千九百三十人となり、以上を要約すると各一戸當り平均人員は本島人六・一人、內地人三・五人、朝鮮人五・四人、外國人三・六人にして全島平均は五・八人となつてゐる、人口の地方別分布狀態の州廳別は台南が最も多く百四十五万六千四百八十八人を數し、總人口の二五・三パーセントを占め、台中の百二十八万七千八百十六人が之に次ぎ、台北の百十二万四千七百二十人は總人口の一九・六パーセントに當り、後は高雄、新竹、花蓮港、台東、澎湖の順になつてゐる、尚九市に於ける人口は台北の三十二万八千四百六十二人が優位にあり、台南の十二万四千三百五十一人がこれに次ぎ以下基隆、高雄、台中、新竹、彰化、屏東の順位である、最後に人口の密度を見ると總面積の三五九六・二二方粁に對比すると一方粁に付き一五九・八人となり前年の一五六・八人に比し三・〇八人の增加であり、州廳別に見て澎湖が最も多く、次いで台南の二六八・七人、後は台中、新竹、一四四・八人、後は高雄、花蓮港は二八人、台東は一三・三人と云ふ密度を示してゐる

深夜に老鰻連が 恨みの對峙
流血の一歩前で取り鎭む

十四日午前一時ごろ台北市建成町二丁目の本島人驛宇附近に二十數名の老鰻が二派に別れ、相對峙して大亂鬪に入らんとしてゐるのを急報に依り北署から刑事、防犯が總動員で現場に駈付け、まさに血の雨を降らさんとした危機一髪のところを未然に防ぎ止め主なるもの七名を取押へて嚴重取調べ中である、原因は建成町二ノ四四株台浮浪者蔡蚶（三）が去る十一日舊曆節祝に何故分を繞へて出所したところ下奎府町三ノ五某浮浪者吳金田（三）一味の者に毆打されたのでこれを復讐すべく部下數名を呼び合したに對し吳一味も部下十數名を集めこれに備へたもので、オモチャの日本刀を鋭くといだものその他兇器多數の武器を押收した

あす新竹競馬

【新竹電話】ファン待望の新竹競馬は愈よ十六日より開催される事に決定、競馬場は全設備に新裝を凝らして居り假へ降雨を見るとしてもファンを苦しめると云ふ事なく心よく競馬を樂しむ事が出來るであらうと

その賞與は貯蓄へ
帝都でけふから女群が搦手の戰法
百貨店にも督戰隊陣

【東京十四日發本社特電】ボーナスが狙はれた、俸給も天引、がしかしそれも國策とあれば嬉しい許りでなく實質的に貯蓄組合に加入した、俸給天引、貯金開始に力を注ぐ事になつてゐるが先づ中央で一方搦め手戰法として各婦人團體女學生等數百名も女子軍を組織して市內九デパートに現はれて貯金節約宣傳の傍ら家計相談所を開設、銃後の女性の任務を果す事になつてゐる、特に目白女子大では右の宣傳に紙芝居を使つたら上井上秀子女史を中心に準備に大童である（寫眞は貯蓄週間催しの紙芝居準備を急ぐ日本女子大の校庭）

抱だと百億貯蓄運動期間は十五日から二十一日まで全國一齊に行はれる、益々深刻化した經濟戰に對應するため各地とも無意味な掛声は十六日に"一億一心、百億貯蓄"と題する石渡藏相のラヂオ講演を始め同日から三日間に亙り首相以下各閣僚、各名士が出演し、

南支戰線の勇者 無言の凱旋
あす午後臺北驛着で

南支戰線に武勲の數々を遺して東亞新秩序建設の礎石となつた○○部隊勇士の英靈が十六日午後三時五十六分台北驛着列車に依つて無言の凱旋をなすことになつた

私立商工學校 近く認可か
甲種實業として

財團法人台湾商工學校より曩ねて其の筋に認可申請中であつた私立開南商業學校及び私立開南工業學校は時局の要望と大陸發展の第一線に起つ本島の特殊事情から關係各方面でこれが認可を熱望してゐたが大藏省局の諒解を得たもの如く近日中に高等小學又は公學校高等科卒業者を入學資格とする修業年限三ケ年の甲種實業學校として認可を得る模樣であるが認可があれば本月二十四、五日頃に入學試驗を施行するとの事である

浙江省の沿岸に 海賊群が横行
掠奪暴行の慘事續く

【基隆電話】最近基隆に入港した對岸航路船に依つて基隆要所に齎された情報によると浙江省沿海一帶では最近海賊が大擧上陸しては民量を掠奪し抵抗する者を殺害する等の慘事が續出して民心の不安極度に達してゐる狀態で此が為め同省警務處では防禦警備に努め巡邏船の增配をする等種々對策を講じてゐる、尚陸上に於ても匪賊の手り強掠事件が日々絶えず同處ではこれが取締に狂奔してゐると

新竹州警務部異動

【新竹電話】新竹州警務部では十四日附左の如く警部級の大異動を行つた、異動の理由は理蕃課長三浦警視が近く退職し新台灣鑛業會社に入社する為である

新竹州理蕃課長 三浦 信雄

警務部高等警察課勤務を命す 桃園郡警察課長 內田 清志

警務部理蕃課長を命す 大溪郡警察課長 高本 三郎

桃園郡警察課長を命す 高等課勤務警部 井上 尚

大溪郡警察課長を命す 竹南郡勤務警部 平之間次郎

竹南郡行政係主任を命す 大湖郡行政係主任 警部 佐藤 四郎

任新竹州警部 保安課勤務 警部補 柿木 文雄

苗栗郡司法係主任を命す 新竹署司法係主任 警部 下山 勇

高等警察課特別高等係長を命す 桃園郡司法係主任 警部 川野 亮衛

新竹署司法係主任を命す 保安課行政係長 警部 村上 正登

保安課行政係長を命す 新竹署行政係主任 警部 後藤院良麿

桃園郡行政係主任を命す 新竹署行政係主任 警部 加藤 正廣

中壢郡司法係主任を命す 竹南郡 警部 吹野 明

竹南郡後龍分室主任を命す 大湖郡司法係主任 警部補 藤井 國夫

新竹郡司法係主任を命す 新竹郡後龍分室主任 警部補 尾形 幸雄

大湖郡司法主任を命す 新竹署司法係 警部補 中山秋二郎

竹東郡經濟保安係主任を命す 新竹署經濟保安係主任 警部補 宮內 勝吉

新竹署經濟保安係長を命す 新竹郡關西分室主任 警部補 廣枝音右衛門

新竹郡關西分室主任を命す 任新竹州警部補 巡查部長 陶山健次郎

羅東海山兩郡に 部長刑事を配置

台北州警務部では刑事警察の強化を目的として十四日新に羅東、海山兩郡警察課に部長刑事の配置を行ひ之と共に峰下部長刑事外四名の刑事の異動を發令した

南新竹清飲會 きのふ發會式

【新竹電話】新竹州下に於ける北三郎を除く清涼飲料水卸賣業者四十二名は台湾清涼飲料水統制組合製品の販賣統一並に兩者間の親睦を圖るために南新竹清飲會を組織し、十四日午後二時より新竹市驛前料亭杏花天に於て發會式を擧行したが、役員選擧の結果部長陳氏が當選した

基隆市に水道 と兵事課開く

【基隆電話】基隆市役所では既報の通り兵事、水道の兩課を新設しいよ〜十五日から新設兩課の店開きをすることになつたが、新任の兵事課長には從來の兵事係主任服部功氏が昇格就任し、水道課長は當分技員のまゝ從來の土木、水道課長粕谷伊三郎氏が土木課長として兼任することに決定した

福岡と奉天間に モシ〜開始
日滿聲の握手完成

【福岡十四日發本社特電】日、滿聲の握手として通信史上に"エポツク"を劃する福岡、奉天間有線電話は四年の日子と十一百万の巨費を投じ出現完成、十五日の一般通話開始に先立ち十四日午前十一時二十分から福岡、奉天兩遞信局にて声の交換による記念開通式が行はれ福岡、奉天兩總局部長等のメッセーヂ、兩市長其他の祝辭記念通話あり約三十分で式を終つたが、千五百キロの海山隔たるとも思へぬ明瞭な通話だつた

青年學徒ら 辯論大會
今夕本社講堂で

台北高商創立二十周年記念行事の一たる生徒辯論大會は本社後援の下に十五日午後八時より台日講堂に於て開催されるが新東亞建設といふ大業の下に於て血氣に燃ゆる青年學徒の雄たけびは傾聽に値するものが多いだらう、當夜の弁士と演題とは次の通りである

南洋群島の經濟的價値 奧田 眞友

時代の岐路 吉野 圭一

流れゆく中心文化 中島 光

青年よ大陸へ 杉浦 裕

戰爭と農村問題 曾根 雅永

若人よ南方に飛躍せよ 若松 基義

新日本主義の提唱 武藤 隆次

東亞の建設 今泉 正之

中堅青年幹部に 時局認識を注入

台北市聯合青年團では加盟青年團中堅幹部に對し時局認識並に青年團運動等の徹底を圖るため十四日午後七時半より副團長、幹事、部長、班長等中堅幹部を台北信用組合に集め第一回中堅幹部會を開催玉置台銀理事を招聘して「時局と青年」と題する講演の聽講を行ひ同十時頃終了した、尚第二回中堅幹部會は來七月二十六日開催の豫定

專檢の合格者發表

總督府では每年五月と十月の二回に專檢を施行してゐるが先般行はれた本年度第一回專檢には受驗者百八十二名あつたがその中合格者及び科目合格者は十四日（府報登載）發表された

臺大文化講座

台大學生課主催に係る文化講座の第二回目は來る十七日午前九時半より同圖書館に於て行はれるが其の講師は陸軍少將栗飯原秀氏で"時局を語る"と題し約二時間に亙る講演で一般の來聽をも希望されて居る、尚同日は恰も始政記念日に相當するので、同会に於て午前九時より記念式が行はれ終了と共に其の儘同式場でなされるものである

軍國家庭を讃ふ

"ありがたうお母さん"と心から感謝する母の日（讃母式）が森永製菓主催台北市後援で十七日午後一時から市の公會堂で開催される、この催しは本島最初の企てであつて東亞日本の母として三名以上の應召、出征軍人を出した家庭に記念品の贈呈が行はれることになつてゐる、讃母式は同製菓北島顯慰氏の挨拶に次いで石井市尹令嬢の獻花、第一高女生徒の讃母詩朗讀、西岡氏の母に關する話、軍國の母への記念品贈呈が吉川榮次郎氏に依つて行はれ、第一高女生徒の「母の歌」上田氏の獨唱で「お母さ

榛名丸基隆へ 陸上選手ら元氣

【基隆電話】欧州競技遠征の榛名丸は往航途次十四日正午基隆に寄港したが、船客は獨乙陸上競技聯盟本部の招聘でウインに於ける國際學生競技大會とベルリンに開催される陸上選手大會に出場する陸上選手代表大木正幹氏一行十二名及び七月二十四日よりアムステルダムに開催される第一回キリスト教青年會世界大會に列席する日本代表者木本改三郎氏外十二名であつた、基隆上陸者は二十二名、尚同船は同日午後七時香港に向け出港した

新竹州下司法 保護委員總會

【新竹電話】第二回新竹州司法保護委員總會は既報の如く十四日午前九時より新竹市有樂館にて開催、會長林田知事を初め部局以下委員三百餘名出席、總督府法務課長代理、眞田新竹地方法院檢察官長、高田新竹地方法院長、吉田市尹等來賓多數臨席、會長林田知事の式辭後桃園街小野田、新竹、竹南、竹東等の功勞者として表彰、田知事會長となり司法保護事業の運營上村に於ける當面の諸問題に對し各保護會を代表して天々熱意を傾けられ、午後一時休憩、同日午後二時閉會した

鐵道部異動辭令

過日台北入りのため退官した鐵道部自動車課營業係長田中紀氏の後任及び右に伴ふ異動が十四日左の如く發令された

臺中自動車所主任 書記 白井 恒郎

自動車課營業係長を命す 臺北自動車所主任 書記 高野村吉郎

高雄自動車所主任を命す 臺中自動車所主任 書記 佐々木兎太郎

臺北自動車所主任を命す 高雄自動車所主任 書記 西田 榮二

市營課長を命す 書記 高橋 昇

肺炎の死亡が一位
南署管內の死亡者統計

南署衛生係では取締參考に資する目的を以て此程昨年中の管內死亡屆けに基く昨年中の管內死亡者につき病名、年齡、種族、性、月別の五項目に亙つて詳細なる調査を行つてゐるが之れに由ると昨年中の同署管內二千二百二十五名の死亡者について病名百九十八種が擧げられ其の中でも肺炎に次いで腦結核が優位を占めると云ふ惡ふべき現象が現れてゐる、即ち肺炎に由る死亡者は三百三十九名に上り（內七四名、台一六五）年齡別に見ると二歲が最も多く三五・四パーセントの百二十名次は三歲の六十四名、後は一歲、四歲の順になり、月別に見て七月が最も多く次いで六月及び八月、五月の順である、次に腦結核は二百二十五名の多數に上り其の中內地人は百二十四名を占め（男八二名、女四二名）年齡別に見て二十一歲から三十歲が最多數で次いで二十一歲から二十五歲が擧げられ、月別に見て四月三月が最も多い、次に消化不良に依る死亡者、百二十名は本島人に多く依るものは本島人が其の八十四パーセントを占め年齡から見て一歲から二歲の者が多いのは本島人の無智蒙昧及び育兒上の不注意から不消化物をとらしく習見に與へる事に因由すと見られてゐる、次は腦出血で內地人五十九名本島人四十名と云ふ數を示し性別に見て男四十三名、女十六名となつてゐる、更に方面を變へて自殺者について見ると服毒に由るものが最も多くて十七名（中內地人十名）年齡別に見て十六歲以下は皆無、矢張り青春期の二十一から二十五歲が最も多い、次は縊死の十六名、後は溺死十名縊死が二名となつてゐる

二人組僞刑事 無錢飲食の常習

台北市泉町一ノ四蘇盛

價格引下げ役の 物價局あす開業
まづ鐵・石炭・木材が槍玉

【東京十四日發本社特電】物價問題は今や永く全國の問題として取り上げられ、陸軍大臣も十二日の閣議で軍需資材價格を引下げ、積極的に物價引下に努力する旨明かにしたが、同席上企畫業の中核となつて居る鐵、石炭、木材等の價格引下げを今後實行すべしとの意見が閣議され、八田商相もその方針で進む事を言明した段取である即ち物價局は十六日より開業される事になつたので八田商相は從來の消極的態度を一擲して鐵、石炭、木材（特に米材、南洋材）に價格的に公定價格制を適用し價格の引下げを圖ると共に重要物資關係の事務官をして物價局專務官を兼任せしめ物價局の役人のみならず商工省全體の役人をして常に物價引下げに關心を持たしめるやうにし今後の惡性インフレ化に對し万全策をとる事となつた

けふの天氣

△臺北地方 南西の風曇後晴雨

△北部地方 南西の風曇時々雨

△昨日の氣溫 最高 二六・七（午後）最低 二二・五（午前）（臺北測候所發表）

定期航空

△內臺定期航空（一四〇便）は十四日午後六時廿分臺北着、乘客は次の通りである、森田久（臺日）、島袋北雄（官吏）井口榮康（會社員）片山員（官吏）

藤原工業大學 學生募集 豫科一年（一六〇名） 申込 六月廿一日迄 申込所 東京・三田 慶應義塾內 藤原工業大學 學則及心得書 要郵券三錢

明るい名刺 本町四丁目 精美堂

十五日より 第二 二〇せん 松竹大船特作 居候は高鼾 世界館

十五日より 北海の子 地球を駈ける男 ブルースを唄ふ女 國際館

全島中等蹴球

榮冠何れへ輝く

技の一師かコンビの二中か　一中、高尋の活躍を期待

台灣體育協會主催　台灣蹴球協會主管　全島中等學校蹴球選手權大會は來る六月十七日（土曜日）及び十八日（日曜日）の二日に亘り台北第二中學校蹴球場に於て華々しく行はれる事に決定したが、此の大會は全島中等學校の選手權の奪取と共に全日本中等學校蹴球選手權大會台灣代表をも決定される二重の意義を有する事とて、各チームの眞劍なる努力と日頃の並ならぬ練習の結果が展開される事であらう。顧みれば昨年本大會に優勝し、晴の台灣代表として甲子園に遠征せる台北第一師範は強敵神戸一中に（6－2）のスコアーで惜しくも敗退したのであるが、本大會からシステムの變更を見、台灣に於ける師範學校普通科並に内地各師範學校第二部生徒の出場を禁ぜられるに至つたので各師範學校では普通科生徒により先輩の偉業を完遂すべき結果とはなつた、六月十四日迄に主催者側に申込みのあつた參加チームは

台北一師、台北一中、台北二中、台北高校尋常科の四チームであるが南部より長榮中學、台南師範等の參加があるものと見られて居る

梅雨に泥の海と化したグラウンドに、孜々として練習を積み、晴れの檜舞台甲子園目差して、と若人の意氣そ母校の名譽を雙肩に、激戰に先ちて精進を續けて居るであらう各チームを覗いて見よう

臺北一師　普通科新設後の蹴球戰に於て普通科選手分離の少からざる打撃により台北一中に（3－1）で破れた台北一師は其の後先輩であり良きコーチャーたる小泉、加藤により泥と汗の練習を重ねて居るが主將栗本がRWよりRIに移りセンターコスリーの強化に努力が見られる、又HB陣には渡邊がセンターに位置であらう、彼の强靱なる守備が異彩を放つ事であらう、四月に於ける建功神社奉納試合以來の努力と精進が如何なる戰果として現れるか期待してやまない

臺北一中　一中は闘志と粘りのチームである決して諦めないあの意氣は屢々苦戰を切り拔けて居る、主將渡邊以下の久木田、大笛、矢野、加藤等ガッチリと組んで戰ふ闘志を今後も傳統として殘して欲しい、久木田、加藤、大笛の攻撃力、渡邊八板等の守備に光彩を見る

臺北二中　長い傳統を持つ二中は技術にコンビネーションに美しい迄の優秀さを見るのであるが迫力に缺点がないとは云へない、雨にも泥にもめげないガンバリズムの養成こそ二中チームにとつて必要缺いてはならない要素である　FWの張、林FBの陳積一等二中の至寶に多大の期待をかけ本大會を待つものである

高尋　年齢的に體力的に他のチームに比して引目を感ずる高尋チームが武器とせねばならないのはヘッドワークである、五六年前に於ける高尋が堂々一師二師の演習科生と對陣して勝利を得てゐる歴史をみるにすべてスマートな頭腦戰に於て勝つて居る。正確なショートパスに僅か百六十名から選ばれた十一名の選手が緊密に結ばれてヘッドワークのスマートネスを利用する時こそ勝利の榮冠が輝くものである、先輩が過去に於て確立したあの黄金時代を再現させる樣努力を期待して止まない、繊細なフットワークの一師、巧妙なコンビネーションの二中、滿々たる闘志の一中、正に技價伯仲の三校に對し高尋が如何なる役割を演ずるか、注視を惹る事は行かない、或はこの長雨に禍されて泥土戰に終始するかも知れざる當日、技量のみでチームの優劣強弱を斷定するは危險である、屈せざる闘志と、若々しい熱意が火花を散らす熱戰が展開されん事を祈る次第である（江原生）

出場決定校メムバー

臺北二中　主將張清來（五）選手林仁德（五）張清來（五）陳平樑（四）林文一郎（四）林仲義（三）陳禮學（四）西田正則（四）陳精一（四）蔡水圳（四）陳雲翔（五）鄭清河（五）中村武（四）朱丙家（四）浦入食（四）劉宗榮（四）

臺北一中　主將渡邊英二（五）選手久木田直臣（五）今村均（二）加藤利明（五）大笛浩平（五）八板明（四）西田又也（五）渡邊英二（五）片倉勇夫（二）池田一高（五）矢野安太郎（五）野村正吉（四）松山昌（五）築地富男（五）萬間眞（二）吉田聖顯（二）

臺北一師　主將奥平春六（五）選手吉開俊（一）尾辻信義（四）田上毅（三）奥平春元（五）有賀弘（二）寺本忠雄（四）渡邊越二（四）松並信（二）眞鍋啓（四）幸田寥明（五）中假屋宗治（二）松田繁（三）長谷川嘉雄（二）海田常雄（三）

臺北高校尋常科　主將村上辰夫（四）選手福元健二（四）佐原沿雄（四）村山義夫（四）脇下成周（四）石井清太郎（四）神代正夫（四）港橋敬（四）山崎洋四郎（四）楊守謙（四）坂垣正夫（四）木村英世（四）山本隆二（四）白倉恒久（二）上妻尚志（二）

臺日漢詩壇

此宴光深自愧。依然浴花一書生。
春日宴黃景寬先生於南京別館

天賦呈　王一軒
握手江南喜欲顛。與君重結酒詩緣。且將虎踞龍蟠地。振作陽明羅友天。煙水六朝留靈本。江山万里壯詩篇。從容得同觴詠。一榻襟懷快若仙。

次韵　黃景寬
流離才歎徵米顛。買舟許識綺詩緣。多君浩劫仍無恙。醉我醇醪別有天。金粉六朝餘夕照。烏衣深巷翠零篇。只今航海初來客。白下歡呼不羨仙。

春寒　魏清德
追　本多好山
料峭春寒夜透身。今朝冷與昨朝均。怪來時是春分節。何事前山雪似銀。

次韵　河村松浦
春分何事菜生身。貧富人家冷不均。日落低窓燈未上。遠山雪月白如銀。

浪華懷舊　定井香墨
十年重訪浪華城。俯仰江山空復情。猶記青樓閒釣侶。離尋禾水舊詩盟。多差壓階接天勢。轔轔車輪走路聲。

大學野球協會の設立準備進む

第三回委員會を開催

大學野球協會設立に關する東京大學野球協會第三回準備委員會は十二日午後七時から丸の内會館で開催、山本委員長以下各委員出席、大學野球協會の設置に伴ふ規約原案につき懇談したほか一昨年挫折した當時の關係者に對する諒解を求め協會設立に深甚なる協力方を要請すべく山本委員長ならびに京谷委員がこの衝に當ることに決定した

陸上代表晴れの出發　獨逸ドイツ體育局長官の招聘に應じ、今夏ウィーンで華々しく開催する第八回國際學生陸上競技大會に出場するわが代表矢澤選手以下九名は既報の如く十日後一時宇東京驛發旺途についた（寫眞は東京驛における一行）

選拔圍碁リーグ戰（第十五局　第五譜）

本社主催

先番　二段　伴野喜四郎
五先　二段　矢野益義

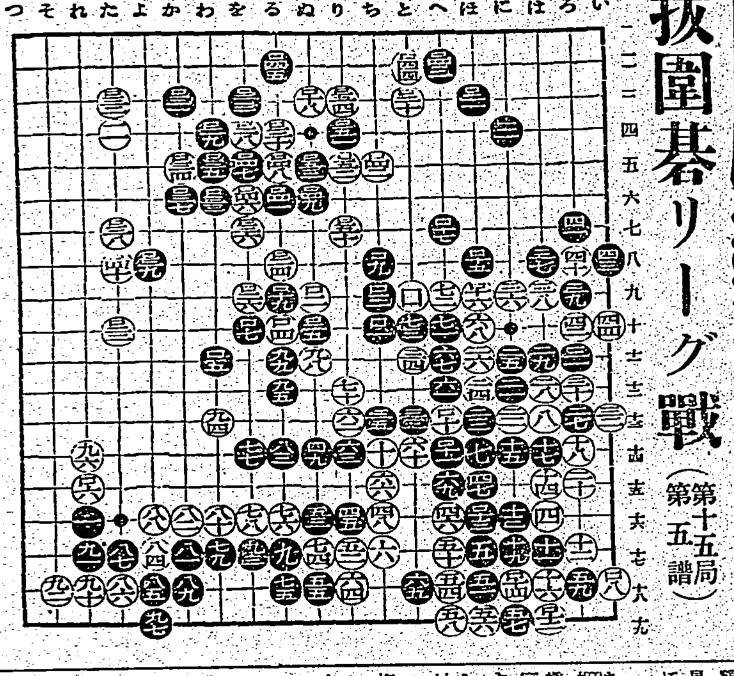

○□二四る八
○□二六を九
○□二八を四
○□三〇る四
○□三二た三
○□三四か五
○□三六を七
○□三八た七
○□四〇た八
○□四二ち五
○□四四と二
○□四六を六
○□四八る五
○□五〇り七
○□五二り五
○□五四り三
●□二五ぬ一〇
●□二七る一〇
●□二九わ四
●□三一か三
●□三三わ六
●□三五わ五
●□三七か六
●□三九よ八
●□四一る六
●□四三へ二
●□四五る二
●□四七を五
●□四九ぬ六
●□五一り四
●□五三ぬ五
●一二七「るの十」の所粘く
百五十四手まで　白中押勝

觀戰記　稻澤克忠

白は□廿四、□廿六と俯伏のところを見せて□廿八と黒の前諸□廿三に照應する邊りは本調子となつて來た感がある矢野さんも一旦死んだ下邊の白軍が生還したので大分氣を良くし石の運びも滑かに運ぶ邊に見受けられて來た□卅一と下るなどは怒と強硬で得意の打込しと云ふ處であらう、然し□廿九以下の黒を屠る事は容易な事でない最も白も此の黒の築調を壟斷するのが目的ではなく攻め拔いて他に領域を獲得する意圖に他ならないものと推察する方が適切であらう、然し□卅九□四十となつて左邊一帯さに大なる白地が形成されこれに對抗する黒の勢力がない事は何と云うても下邊の白軍を生還さした事に忘れる事の出來ない痛恨事である、□四一と白の□廿六と□十八以下の白軍とを切斷し茲に一大決戰を演ずる方針のもとに軍を進めた事は黒軍の最も機宜に適した戰略と見てよからう、茲で上邊の白軍を全部黒軍が自己の掌中に收める事が出來るならばたとへ白軍が左邊に此龐大なる領域を得るとも何等意に介するに足らぬのであつて寧しろ黒軍の優勢を示すものと斷ずるのである白□四二の時黒□四三は一考を要する處であらう然し却々難解の所で直感だけでは見透しがつかない、以下□五四となつては黒軍も涙を呑んで一局を放棄するの已むなきに至つたのである

臺東野球團張切る

都市對抗目差して猛練習

體協台東支部では八日午後一時から打合會を開き都市對抗野球試合の出場を決定し之が所要經費は街長名によつて寄附を募る事を申合せたが、台東軍は來る十七、八の兩日は花蓮港軍との一戰を交ゆべく目下盛んに猛練習を行つてゐる

新役員と行事決る

本年度の體協支部庭球

體協台北支部では本年度の新役員及行事を左記の通り決定發表した

【部長】川中嘉造【幹事】川上謙太郎、小南正、國尻恒太郎、有馬子雄、橋本滿男、井手清徹、佐藤猛、町田俊次

行事豫定表（△印は本部主催）

▲州下男子中等學校對抗試合六月一八日前九時新公園▲春季爭覇戰A組七月卅日前九時新公園同B組六月二四日後一時、六月二五日前九時新公園▲全島男子中等學校對抗試合八月五、六日於臺南▲州下女子中等學校對抗試合八月一二日前九時新公園▲全島女子中等學校對抗試合八月一九、二〇日於臺北▲支部選手權大會八月二七日前九時新公園▲全島支部對抗選手權大會九月一六、一七日於臺中▲秋季爭覇戰B組十月七日後一時、八日前九時新公園▲同A組十月二二日前九時新公園▲軟式庭球指導會同中旬於臺北

早大6－3關大

第一回定期庭球

第一回早大對關西學院大學の定期庭球試合第二日は十七日甲子園庭球倶コートで次のシングルス六試合を擧行、早大は4－2で勝ち前日のダブルスと合せ6－3で第一回の勝者となつた（○印は勝）

早大　4－2　關學

早大				關學
○近岡	6－2	7－5	6－3	乾
三浦	1－6	4－6	2－6	○龍田
鷲見	4－6	4－6	4－6	○筆本
○中原	6－2	6－1	6－2	黒川
○福田	6－4	6－3	6－1	山縣
○木村	6－4	6－4	3－6　6－4	生島

享保仇討　譽の貞婦（38）

一龍齊貞鏡演　佐々木朝巳繪

教授役（一）

お互ひに打解けて見れば以前の主從、心に何の蟠まりのあらう筈はなく、是から仲尾は改めて三平へ馳走をした上、なほ末々の事を相談いたしまして、三平は一先づ三田四國町の世帶を疊んで仲尾の済陽へ引移りました。

ところがこの山本仲尾は淺草寺の觀世音が信仰でございまして、何か願事を掛け、お禮といふ譯ではないが、觀世音の堂へ額面を奉納致しました。只今では本堂にいろいろな額が懸つてをりまするが、昔は別に額堂があつてそれへ皆奉げたものでございます。仲尾の額は他人に描かしたものではなく前申上げた通り、舊は土佐家、書は瀧本流をよくいたす処から、自分で認めて奉げた　その圖は神御前法樂の舞、上に『しづやしづしづのをだまきくりかへし、昔を今になすよしもがな』是は鎌倉八幡の社殿に於て賴朝の前で、靜御前が男の扮装で舞つたことがある、此の圖を是を靜の男舞といつて、此の圖を

的もなく、かうして歩き廻るのもなか〳〵御苦勞な事でございます

「イヤ何内、わしはたとへ女の武藝者が見當らないでも、日々お手當を頂いて歩いてゐるのだから左のみ大儀とも思はない。かうして毎日々々ブラ〳〵歩いてゐて、知れません、まだ見當りませんと云つてをればいいのだから別に骨を折つて探すといふ譯ではない」

「ヘエー、それぢやアお手當を頂いて江戸見物をしてゐるやうなもので……」

「まアさうだ、何しろ日中は暑くていかんから、蕎麥にでも入つて片蔭が出來てから歩かう」

と、その日は蕎麥へ入つて二階で涼み、夕方になつて屋敷へ戻り、そのまま御殿へ出ると殿樣が

「どうぢや幸太夫、まだ見當らぬか」

「ハイ、何分にも女の武藝者は少ないと見え未だに見當りません。然し明日は山の手の方を探して歩

是が大評判となつて皆わざ〳〵見に參ります。

すると茲に芝新錢座に上屋敷のある仙台陸奥守綱村侯の四番目の姫君、名を錦姫と申して今年十七歳になりまするが、女ながらも武家の娘、專ら武藝を學んでをりまする。別けても薙刀を稽古したいと父上へ願ひなさるところから綱村侯は

「左様熱心とあらば薙刀の師を召抱へて遣はす。尤も其方は女子のことゆゑ男ではいかん、女子の師を抱へ取らせる」

「有難うございます。何分にもお願ひいたします」

そこで綱村侯お考へ遊ばしたがる御近臣の内に服部幸太夫といふ者があつて、年は四十二、三、頗る世事に明い男であるから、この幸太夫に申付けて女の薙刀の師を探させる事になりました。幸太夫は若氣の作内といふ者をつれて毎日毎日江戸市中を探して歩きます。時しも六月の事で、今日も今日とて作内と共に出掛けたが何分にも見當りません。

「どうも旦那様、この暑いのに目

かうと存じまするで……」

「左様か、何分頼むぞ」

「畏まりました」

と御前を退り、又々翌日作内をつれて出掛けましたが、何しろ炎熱燃ゆるが如き暑さ、疲れて馴染の柳橋の生稻へ參りまして

「イヤ暑いな、みんなゐるか」

「オヤ服部の旦那、いらつしやいまし、何といふ暑さでございませう、さアお二階へお上り遊ばせ」

「ウム。暑い時分には暑くなければいかんといふがあまりにどうも暑すぎるな」

と直ぐに二階へ上りまする吹通しの座敷、早速酒肴が出る、馴染の女中共はそれ〳〵來て挨拶をする。藝者幇間を招んでくれと云ひつけたから忽ちドカ〳〵やつて來め、作内者抔も遠慮をせずに飲むがよい」

「さアノ〳〵みんなな此處へ來て飲め、作内貴樣も遠慮をせずに飲むがよい」

「有難うございます　私などは生れてからこんな結構な料理屋へ上つたのは始めてで……」

「こんな料簡の悪いことをいふな……さア飲め〳〵」

どうも大變な騒ぎになりました

正しき印章

印章の知識

印章は人の魂　人生の幸福は印章の良否に依る　印章の善悪は人の運命を左右す　多年の經驗により正しき印章を創造す

幸福を招來す新案永久の寶物

切手六錢送れ美本送る

東京市中野區大和町一一〇

本陽印堂

男も女も何より必要は

社交と挨拶

男も女も一通りの禮儀作法を心得て居らぬと人中でトンダ恥をかいたり失敗したりするもの。又男女の交際に社交に心得べき挨拶の仕方で座談上手は人をチャームするが下手な人は思ふことを充分に云ひ得ないで損をする事がある。今度東京出版通信社から發賣された「禮儀と挨拶と礼儀作法」は誰れにもスグ應用の出來る活用の手引で、社交の秘訣から挨拶の仕方迄を見易く簡單で分り易く、活用の出來る様に説明され代價一圓八十錢を前金で申込めば直に東京市中野區小瀧町四〇東京出版通信社へ申込めば書籍を送ります

どんな難しい證書・願届でもスラ〳〵書ける

一寸した届書でも自分で書くこと知らねば恥かしい二十錢五十錢の手數料で代書人に書いて貰ふ事は損だ其の要求に應じた「日常百般届書き方」出版された。代書人の要る書類の悉くを網羅し東京市中野區小瀧町四〇東京出版通信社から「日常百般届書き方」の二冊を發行した。それは一切の證書、登記、戸籍、寄留、兵事、營業、出願、納税、訴訟、人事、民事、刑事等あらゆる文書で、世人の必要を全部網羅してある。定價一圓廿錢、二冊で一圓廿錢を送れ、其他送料

社交世渡り上手にかくし藝

宴會に他の人々が必ず一藝や隠し藝を持つてゐるのに自分一人が何も出來ないでは面白くない。かくし藝と手品種明し一冊は東京市中野區小瀧町四〇東京出版通信社から發賣されてゐる

花は花と競ふ裸體藝術の粹

裸體美人寫眞集

艶麗なる極彩色　江戸時代の風俗畫

浮世繪美人版畫集

東京市中野區小瀧町四〇

就職と成功は珠算の上達

「讀み、書き、算盤」は昔から云ひ古された言葉で而も今も尚其の價値を失はない。「今の若い者は役に立たぬ、珠算一つろく〳〵出來ない」とは實業家の口癖であり現代青少年諸君の悩みである。教育會編纂の「珠算獨習講義」はソロバンのはじき方から乘法割法迄を懇切に說明し誰でも直に上達し得る仕組になつてゐる。同書は定價一圓五十錢の處特價九十錢で前記東京出版通信社へ申込めば直に送本して呉れる

萬國不思議秘傳秘法百科寶典

本書内容目次の一部分

發賣元　東京市中野區小瀧町四〇　大誠社特賣部

一圓廿錢

トブ如く賣れる秘本

一種覺えても五圓十圓の秘法悉く公開

景品付大賣出し

手紙ト兵隊サン

銃後の務めに慰問の手紙　ドンナ手紙でも即座に書ける

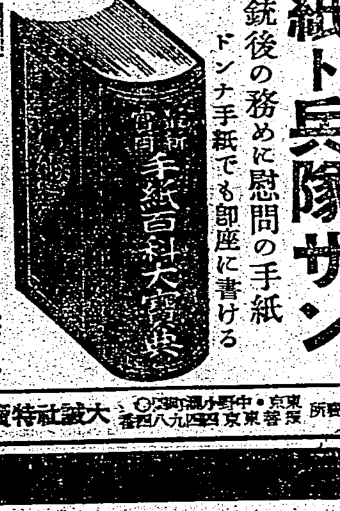

ペン毛筆三體字くづし辭典

一、出征兵士慰問手紙文
二、慰問手紙文
三、軍歌集
四、流行歌全集

四大景品無代進呈

大誠社特賣部　東京・中野小瀧町四〇

男性綜合ホルモン

初老人ノ活力增進ト疲勞・老衰防止

生体内ニ於ケル諸多ホルモンノ作用ハ極メテ微妙複雜ニシテ、各個ホルモンガ協同的ニ作用スル場合始メテ優秀ナル效果ヲ發揮シ治療ノ完璧ヲ期シ得ラル、ハ諸家ノ業績ニ徵シ明カナル所ナリ。

ホルトンハ此ノ事實ニ鑑ミ化學的合成ニヨル最モ有力ナル數種ホルモンヲ嚴密ナル動物試驗ニヨリ合理的ニ複合セシメタル男性ホルモン劑ニシテ各ホルモンノ協力作用ニヨリ衰退セル男性ノ諸機能ヲ賦活シ新陳代謝ヲ高メ初老期後ノ生活力ヲ鼓舞充溢セシム。

【適應症】疲勞倦怠感・肩凝・腰痛　記憶力減退・睡眠障害　視力衰微・神經衰弱　四肢冷感・其他一般老衰現象ノ豫防並ニ治療

三〇錠二・二〇　五〇錠三・五〇　一〇〇錠六・〇〇

注射液　一〇管　二・二〇

ホルトン 男性

女性ホルモンペラニン・黄體ホルモンプレホルモン

SF—3

腦溢血 狹心症

ハセスロール

向暑季の血壓亢進と危險發作の豫防

近代生活の複雜化と高度の文化的刺戟に惱む社會人に腦溢血・狹心症の危險發作が益々增加しつゝあるは憂ふべき文化の一面である。殊に向暑の血壓亢進季には血壓過高による危險は更に著增する。

壯年期後に於て頭腦を不斷に酷使する多血質肥滿者が

偏頭痛・眩暈・心悸亢進
耳鳴・肩凝・就眠不能
指端痙攣・眼華閃發
發言難・記憶力減退
倦怠疲勞・不安焦燥感…

等の高血壓症狀を意識する際は直ちに血壓の亢進狀態を醫家の診斷に俟ち適正なる療法を受くべきである。

ハセスロールの著明なる鎮痛、鎮痙作用は血壓を支配する生命神經に直接作用して、原因的に血管の緊張度と痙攣を緩解し、血流を圓滑ならしめ過度に亢進又は低下せる血壓を生理的自然位に維持せしむ。

ハセスロールの血壓調整作用は頗る溫和且つ持續的なるが故に、何等の不安なく高齡者にも服用し得、生活の安全感を增し明朗なる心境を保持せしむ。

【包裝】五〇錠入一・二〇　一〇〇錠入二・〇〇　三〇〇錠入五・〇〇（粉末・注射液あり）

シオノアスピリン製造元

合資會社　塩野義商店

大阪市東區道修町三丁目

東京・奉天・天津・上海・廣東

SH—28